盛京時報

（大正十三年五月十七日）
陰曆…四月十四日
中日紀祝大典休刊
◇本報價目◇ 每張銅幣八枚 每月現大洋八角 ▲外埠連郵費 每月現大洋九角五分 半年現大洋五圓二角 全年現大洋拾圓
告白刊資 一行五號字 起碼五行 每行現大洋壹圓 長期另議
發行人 宮川貫作 編輯人 菊池貞二 印刷人 石原庄太郎
發行所 盛京時報社 盛京時報支社

時刻表 撫順 大石橋 熊岳城 海城 湯崗子 奉天 安東 鷄冠山 本溪湖 大連 金州 瓦房店 公主嶺 四平街 開原 鐵嶺 [illegible]

論說

修路秘訣（丙）

奉天的道路。比起京津滬各大埠來。自然有點遜色。但是近年以來。當局對於市政。很有積極進行的精神。關於道路的修築。自然夥有相當計畫。吾人既非專門建築師。對於一切工程。自屬門外漢。論理沒有評論的資格。僅就普通的理解。把築路或翻修道路時。應當確守的事理。說一說。也未嘗非市政當局之一助也。

我們每見山村地方道路。永遠不會修理。而卻永遠清潔。這是什麼原故呢。只因山村地方。地皆沙礫。而無粘性之土。有風不揚塵。下雨不泥濘。此種天然道路。即近世修路家之好參攷也。道路有什麼好法子。教他不泥濘。不揚塵呢。一言以蔽之。盡除粘性之土。而易以山石砂礫。此即修路之大經大法。其他路面塗擦之物。自可依經濟辦理。原屬末節。若果能一星粘土不留。純純粹粹鋪以砂礫。則根本已立。他可任意修飾。若不能除粘土。雖辦一萬年路政。那『無風三尺土。微雨一街泥』兩句。將永久爲吾路之寫照。所以我雖不懂路政。街市道路清除粘土一事。便是歐美的大工程家。也得認爲第一原則。

奉天的馬路。每年建築。每年修理。而每年依舊不堪。工料不堅。不用說了。粘土不除。那是第一積弊。不但翻修時。不將粘性土質除淨。即新建之路。也是用黃土泥汁。雜灰少許。散潑路上。美其名曰灌漿。其實泥濘的種子。便在潑漿時已然種下了。碾後的路面。不鋪砂而鋪黃土。彷彿惟恐道路不粘不滑。加以每年挑除路溝。盡爲粘性之土。不即時運往他處。而竟堆積馬路兩側。人畜踐之。大雨淋之。而此等粘土。依然還於路上。或馬路溝內。不但有害衛生。而且道路永無潔之日。此等蒙蔽弊辦法。曰市政。曰路政。不但欺人。亦且自欺。所以我對於市政公所。及商埠局的貢獻。沒有旁的高見。要求他們徹底的清除粘土。和礫土。此等辦法。花錢不多。不過特煩幾位老爺。不怕多走幾步。多看兩眼。督率滴潔夫。認眞清除。即時運往他處。以塡低地。一舉兩得。有何不可。此而不能。吾欲無言矣。

洛吳許辦德債票耶

德發債票問題。近日正在猛力進行。前數日。曾有人電致洛吳。略謂目下一線生機。僅賴於此。若此案阻梗。則財政末日將至。近聞政客顚倒是非。鼓動吳吏反對。誠恐議更被其利用。所望予以贊助。則其他風說。不難平息。事關政治生命。特爲奉告云云。說者謂洛吳電覆。已贊成辦理。但謂必將用途公開。難以除弊病。果爾則德發債票問題之關。已通過一半乎。

施肇基來電

▲謂美政府注意在華商務

駐美公使施肇基十三日來電致外部。謂據美商部長霍佛氏。建議於顧理治總統。約有二項。（一）推銷在華商務。就中美間航路之擴充。（二）派員愼密調查在華商務之需要等。並擬派商務秘書宗勒斯等。來華調查云。

粵政府最近之現狀

貧病相逼之孫中山 聯軍之意見紛歧

廣州函云。今年之雙五節。爲廣州大總統就職之三週紀念。照例國民黨員及各工會。均舉行慶祝典禮。前此兩週皆極鬧熱。此屆孫大元帥以民生凋敝爲詞。前期預飭所屬。停止舉行慶祝。加以此屆國民黨改組。大權爲元老派所壟斷。多數老同志及華僑資本各派。對孫頗不滿意。而工人以生計影響。即其本身之神聖節。亦且懶淡舉行。更何有於口惠而實不至之總統紀念。故亦樂得藉口孫氏不欲舉行。從而停止也。查孫氏素好熱鬧。況對此就職紀念。更可藉人家之助興。以表示其大總統之存在。而今年獨令停止者。聞實有種種原因。其一則孫氏現年五十有九。雖尚未週花甲。而自經前年爲粵軍驅請下野以來。飽嘗憂患。且其臣下雖多。而可用與可靠者實無幾人。（孫氏前在高師演講。嘗言國民黨員雖多。而如胡漢民廖仲愷諸人之可用者。實無幾人云云。）以是事無大小。必親料理。精神以濫用之故。日漸衰頹。自去年來。早晚須服甜燕窩羹一碗。以資調補。而虛陽上升。肝火時作。每小有拂意。動發暴怒。近遂常患頭痛之症。預料是日不便御門受賀。（前兩年此日。孫氏均赴財政廳樓前。觀各工會暨黨員之大巡行。且受祝賀。每一舞獅助慶者。輒賞以若干銀元。其夜復在該樓觀提燈會。）且庫儲如洗。一切收入。以供軍餉。尚感不足。更無餘財以供犒賞之用。故不如停止舉行也。其二則許崇智回粵後。發生主客軍不和大問題是也。第一路聯軍總指揮楊希閔。由石龍回省。謁孫氏後。隨與許氏晤會兩次。現尚未返前敵。查許氏自回粵後。即主張將粵籍聯軍改編制一軍制。并與客軍劃分防地。此議發表後。向來行動自由之滇軍。遂百二分不滿意。以爲如此簡直視滇軍爲不可靠。與孫氏歡迎彼等來粵之宗旨大悖。自此以後。彼等在東江前敵作戰之熱度。遂降至零點以下。且聞聯軍近來持論。謂許氏此次回粵。孫氏本責以肅清南路之任務。乃許氏回粵以後。對於出兵南路。固無何等計畫。且對此路粵軍大有主和之意。其計畫係以柔術與粵軍周旋。最好令其就範。否則亦期各守源防。不相侵犯。俟東江軍事結束。始起而爲根本之解決。如是則顯然以最大犧牲之東江問題。付與客軍。而一己坐收其利。客軍開關來粵。所苦已多。豈能白上人算。故許氏苟不向南路進行者。客軍亦決不在東江爲積極之作戰。更有謠傳。謂許氏定有與粵軍重行携手之條件。俟滇湘桂聯軍遠離省垣深入東江之際。即調西江各粵籍軍回省。與東江之粵軍。爲前後夾擊聯軍之舉。故聯軍爲自衛計。決不宜遠離廣州（又傳孫氏下令各軍隊。限十日內盡退出廣州市外一案。亦係許氏主張。）云云。因是種種傳說。滇桂軍在東江中右兩路。確有退無進。三十日。駐深圳站之桂軍劉震寰部黎鼎鍪師。突然分西北兩路退却。即其明證。孫江以東江戰事復興以來。聯軍連番前進。惠城陷落。潮梅收復。似與去年比較的爲有希望。乃由閩反攻之臧致平軍。既已失敗。湘滇桂三路之前進隊。復如此遲鈍。今更由緩進而變爲退却。而粵軍爲此之主守者。今又有由洪兆麟林虎會同反攻之說。是前此種種希望。都成烏有。更有何心來受百工之祝賀。此又慶典停辦之一原因也。以上原因。以第二點較爲重大。就訪員四出探訪。各機關中人因許氏回粵。胡漢民不日重來。皆謂粵省政局。將有重大之變化。現正在醞釀中。俟其發作時。不獨東江戰事受其影響云。但無論如何。總非粵人之福矣。

蘇齊實行查辦蔡成勳

太平洋通信社云。贛蔡營煙案。政府已交蘇齊查辦一節。業紀各報。茲據自寗來京之某要人云。蘇齊對於贛蔡營煙案。自經旅京贛同鄉代表請願後。遂即積極辦理。委派顧問某刻日赴贛密查。聞該密查員。業於十一日乘輪赴贛云。

梁敦彥逝世

梁敦彥氏已於前十二午後四時逝世。梁氏係粵人。爲中國第一批出洋留學生。曾在美國耶魯大學卒業。返國後歷任要職。頗爲前清兩湖總督張之洞所器重。嗣曾先後任天津海關道台。駐美公使。駐德公使。外交總長。及交通總長等。張勳復辟時。曾充外務大臣。事敗。即逃入荷蘭使館。遺有二子一女。財產極多云。

班禪達賴活佛之聯合

▲英人思以喇嘛爲政治武器

京報云研究政情者。深信報載英人在西藏之活動。將以喇嘛爲治上之武器。在蒙藏作一有組織之舉動。班禪喇嘛。位於達賴喇嘛之次。彼到京以後。必有新發展之事。據述日下正在籌劃。使庫倫活佛採取如班禪所取之行徑。俾各喇嘛聯合協作。回復廿年前彼等所有之地位云。

日記長篇 廿載春夢 七六（獅編）

第十章 癸丑

余聞叔偶言。不得已往見伯甫。話未及他。即詢如玉事。伯甫爲余詳述。榮華部有五鳳者。伯甫舊識也。過從甚頻。如玉被捕後。班中咸疑與余有關。因如玉堂其姊妹前。詰五鳳得梗概。曰。雪樵吾弟也。豈能袖手。如花五鳳。又從旁慫恿之。伯甫未及詳察。即訪警察廳長。（時廳長爲安某係伯甫舊契）要求立釋如玉及其母。安氏慨允。詎料提訊之後。如玉釋而不去。甘願投濟良所。弗欲再操舊業。並懇請懲其鴇母虐待之罪。廳長勸諭再三。倔強如故。無奈仍予羈押。次日晤伯甫時。深責其冒昧。伯甫復責其不與爲力。互相詰辨。不歡而散。伯甫復述已畢。余曰。兄之厚意。弟固紉感。但與如玉。實無絲毫糾葛。伊之事。概未與聞。伯甫曰。吾爲如如等所誤矣。與弟何尤。余臨行時復囑伯甫。嗣後拒絕渠輩之請求。又度五日。一郵士遞到一函。拆閱係如玉寄自拘留所者。雪兄左右。風塵弱質。備承錯愛。意摯情深。何以圖報。因避蛇蝎生涯。甘嘗鐵窗風味。若蒙拔諸苦海。固妾之幸。否則爽死。亦所願也。酷熱汗膩。新腸衣扇是爲。潑淚陳此。即頌時綏。蕙風道鈞。諸惟保重。玉姿斂衽。炎。領悉之下。不勝悔惜。遂急購紈扇一柄。羅衣一襲。擬親往送達。苦未得便。齊垣聞之。謂余曰。擬往視如玉耶。吾有舊友張梧梁。昔充警察廳偵緝隊長。今雖解職。廳內官員長警。多與之諳。託伊介紹。諸可任便。余韙其。約齊垣同訪梧梁。告以來意。梧梁無難色。立偕余等赴警廳。先晤司法巡官朱某。頗蒙招待。躬自導引詣拘留所。齊垣梧梁。亦皆隨之。（未完）

新人常識 前驅（晉懷）

68

（十六）列寧

（十五）『革命之教訓』出版年同上。（十六）『關於在農業中資本主義發展的法則的新事項』出版年同上。（十七）『國家與革命』出版年同上。（十八）『工作中的蘇維埃』一千九百十八年出版。（十九）『無產階級革命與叛徒考茨基』出版年同上。除此以外。列寧翻譯名著也不少。就中以『勞動組合的理論及實際』一書。爲英國韋白氏兄弟所著。尤爲重要。

列寧的思想。我們也不必細述。他是一個馬克斯主義的實行者。他嘗說『世界是我的祖國。行善是我的宗教』。由這一點看起來。我們便知道列寧的思想是怎樣一回事了。

我們要明白列寧的思想行爲。不必在他的驚天動地的事業上去尋求。就是看他的日常生活。便可以想見其一般了。列寧的生活。是實行適用於社會生活的嚴格規律的。當蘇維埃政府成立時。俄國共產黨飲食方面。日惟野菜湯和黑麵包。茶和粥之供給而已。列寧以一國之領袖。其生活之分配。與衆人也是一樣。雖後來發生毛病。醫生勸宜多食滋養品。列寧則終不違背規律。仍舊照常生活。他又和一般兵士將校一樣。睡的都是粗劣的床具。他有這種精神。所以才配充共產黨的首領。我想世人崇拜共產主義者。也必得要有列寧這種精神。如其不然。恐怕還是免開尊口的好罷。

列寧還有一事。足爲我們注意的。就是他做事時的專心。他每日做事的時間。自十五小時至十八小時。他作一事時。他事便毫不記憶。作他事時亦然。其專心如此。這就是他所以能成功的原因。（本節完）

廣告

遼陽縣籌賑事務所啓

敬啓者敝所自成立以來即儲備以災民太衆需款甚鉅爲慮乃蒙各界致諸大君子踴力維持其襄善舉尚不所作無米之炊此不獨災民之慶實敝捐之幸也但哀鴻遍野待哺方殷其有慈已成者尚祈早爲寄爲感茲將欵之寄到

支那水害義捐者及金額 圓 錢 氏名

二二二一一一一一一一一一一一一二一一一一一一一一一一一一一一
○○○五五五五五五五二二一一一一○○○
福丸柏宮柴井鑵佐伊富渡福池田門紅矢坂辻小向渡秋森小宮谷脇宇渡奥細樋庄中清佐長小管長鶴瀨山小分雪山井江右三市井秋若本矢入安荒片田藤木小中久
島山木川田手田藤丹岡邊 田中馬林野口 松野邊 石武山山田邊田浦三司村部佐久宮す澤田川野栗部本口上口里川江上田 開野戸藤田山村木村林村保
鍵佐鶴欣五喜光井 藤 田繁澤 か こ ひ 木保か は 増伊 伊林 野 半豐 寶 田
石衛太宗次一郎五代政五恭 長豐光卓靜久 秀貞誠 萬豐りこきき す峯よしりさあはりずみ浪つ末富隼次一三繁谷宗秀房右衛あ正善吉大庄彌三次熊常五さ惣
門部市諾郎次六助夫郎雄優松彥貞次市內楠夫造一勉春作松よわみえ野ぜめツえさまんええ次の治治藏郎智郎孝次次道一門い米女三郎吉市郎吉郎吉み次

申營輪期告白

肇興公司（得利快輪）今由鄙湖生接辦專走申營班頭常川往來官房統營地位寬敞修葺清潔舖饌適口茶房人役侍候週到而官房艙之多尤爲申營輪船首屈一指 准舊歷四月十九日直放上海以後每隔十天壹蹚 格外歡迎恐未周知特此佈告 如蒙各界 賜顧無不 得利輪啓

代理客票處（老稻香村電話三八八號 奉天督軍署街老鼎豐 大北門裡新鼎豐 小北門裡鼎香村 長春同新和）

靈芝 天津 商標 馮氏丸 斷癮之救苦金丹

▲直隸省長面諭嘉獎▲山西省署核准備案▲天津警廳化驗註冊 ▲太原警廳出示保護▲津埠官紳允予提倡▲駐津領事均極贊揚 ▲各拒毒會試用有效▲風行海內五十七年

此丹專戒嗎啡針毒及鴉片烟癮無論新吸舊癮服約一丸或分若用三丸均能斷癮除根不吐不瀉痛苦毫無且飲食驟增精神煥發已呈奉△警廳化驗註冊復經△天津烟台濟南鹽山河間寧津完縣獲鹿黃縣沙河安國昌黎唐縣宣化遵化故城阜平汝南唐山成安定縣樂亭內黃安邱鉅野威縣南宮容城寧晉西古城鎮寧鄉鄆淮安中村集鄆城沙溪渾源等處拒毒會試用成效卓著戒除者已指不勝數收到各處謝函證明書△前曾逐日在天津各報披露每付價收回約本大洋一元△本堂爲輔助拒毒起見如蒙各省縣鎮拒毒會函購者價目尤格外克己以盡濟世之心△外埠函購加郵費七分△不通匯兌處約資及郵費可用郵票一百一十三分替代△本堂出售此丹已歷五十七年非似市上藉廣告售假藥騙錢欺人者所堪倫比是以本堂印有功效證明錄如將此廣告剪下附郵票二分寄至本堂當即奉上一份

天津西馬路大街八十號峻芝堂馮家藥店謹啓

本公司集合鉅資承攬建築中西新式樓房屋宇亭閣洋灰鐵筋堤岸橋梁各工項程聘有優等專門工程師給圖技師專能設計測量繪畫估算價值並常搆造精良歷年研究大有經驗於建築工程上具有六大特色列後敢希惠顧諸君垂察爲幸

純用北滿長方木料尺寸務求足實特色一 專用硬土磚瓦及日本最上等紅磚特色二 工堅料實計畫週至不勞顧主費心特色三 價格公道恪守合同並不悔約求益特色四 大小工程刻期告竣不至逾限拖延特色五 保固期內隨時修葺決不藉詞推託特色六

奉天阜成建築有限公司廣告 住址商埠十一緯路路北 中國電話一一八七

補腎壯力 返老還童

補精保腎丸

補精保腎丸爲最新發明之泰西靈藥久試屢驗功效卓著專治腎虛腎衰陽萎無力精關不固夢遺滑精背痛腰痠頭迷眼花神經衰弱諸般虧損以及癆務等症服用一瓶即覺精神煥發體力強健腎水充足元陽堅固即無病之人服之尤能壯其體力增其精神足徵藥力之和平功效之偉大洵非他種補腎藥所可比也請患腎病諸君曷速購之早得康健

代理店 吉林省濟生藥房 營口 昌圖中西藥房 下九台 開原松岩醫院 海城 長春 遼陽 同華鑫 天合發 四平街 遼源縣 鐵嶺 蓋平 東升達 新民縣 公主嶺 撫順 熊岳 三合公 泰和藥房 德盛和

總發行所奉天鼓樓南路東歐美西藥房 定價每瓶現洋壹圓兩角

東三省官銀總號廣告

啓者本號發行之大洋匯兌券准在奉天省城吉林長春哈爾濱北京天津六處按照本號規定數目逐日懸牌市價作匯上海規銀並准免費匯兌凡有持本匯兌券到後列通匯地點本總分各號按票匯辦法匯兌本券者無論欵數鉅細一概不取匯費惟電匯手續不同須隨時商酌再公濟平市錢號發行銅元票亦准照上項規定免費匯兌一百貳拾枚之銅元合本匯兌券一元恐未週知特此廣告

計開通匯地點

▲奉天省 省城 安東 鳳城 新民 新立屯 彰武 法庫 柳河 營口 岫巖 雙城 哈爾濱 復縣 撫順 本溪 開原 黑山 盤山 巴彥 綏化 寬甸 興京 西豐 東豐 海龍 山城鎮 通化 桓仁 臨江 錦縣 錦西 北鎮 興城 綏中 義縣 昌圖 八面城 康平 洮南 遼源 台安 海城 蓋平 遼陽 四平街 留守營 ▲黑龍江省 省城 ▲直隸省 山海關 昌黎 ▲山東省 龍口 黃縣 ▲吉林省 省城 長春 [illegible]

▲北京 天津 上海（以上三處通滙銀兩現洋不滙奉票）

本號附設倉庫營業廣告 本號爲便利商業工業通融資金起見兼辦貨物抵押放欵利息格外公道並於大西關建築倉庫收存貨品一切規則不及備載如承惠顧請臨本號面洽可也 倉庫（中國電話一二七八號）

本號營業股（中國電話三三〇六號 日本電話三三八番）

開始船期告白 穩快第一

圖南快輪准于舊曆四月廿三日（即禮拜一）早一由營口開往烟台上海以後常川往來每隔十日一次定期不悞

奉天代理客票處（大西門裡萬正稻香村全啓 大西中電話七四七號 小西中電話九五二號）

招商投標購買白鉛廣告

啓者本廠擬購白鉛三千担每担以英磅一三三計算成分須在九九九以上招商投標願投標者速赴本廠材料處領取規則務於本年五月廿三日正午以前將價格及交貨日期地點分別開明封固投於材料處樓下所置箱內並將貨樣押欵送該處購置股收存准於五月二十四日午前十時開標此佈

東三省兵工廠啓

上海福新面粉公司廣告

本公司開設江蘇上海無錫等縣已有卅餘年所立商標係綠兵船綠寶星紅藍福壽等牌銷行中外道處歡迎上年因中國小麥荒年特回莫美二國之坎拿大等埠購辦上等紫麥製造粉色精良筋力最大可稱全國之冠北方用粉全靠筋力煙台天津大連安東營口均有本公司認銷號家仰各商用戶認以本公司商標購買方知定在也

上海福新面粉公司特白

奉天鐘樓南

農商部註冊 老亨大利 首創第一家

新到各種時樣手表一律特別廉價出售

本公司開設奉天多年久已馳名中外今特在鐘樓南舊址自建三層洋樓擴充營業並新運到大批手表眼鏡花樣繁多定價格外克已公道並又到美國總統牌及女友牌萬年筆外埠函購請示何類將欵滙下內附寄費郵票二角當收到後原班寄奉不悞

各界惠顧諸君務請從速以免坐失良機

奉天鐘樓南 老亨大利鐘表眼鏡公司啓 中國電話三百三十二號

中外要電

粵孫凶耗殆屬不確 滬國民黨固然否認 井上顧問亦說就愈（十五日發 上海專電）

孫文逝世之香港電昨經傳來此間遽呈騷擾然在滬國民黨本部及汪兆銘等接有粵電均皆否認並謂病勢已逐漸就癒照常辦公等語惟一般尙抱疑懼胡漢民已於昨晚由此間啓程前往廣東似與該氏就任廣東省長問題大有關係

十六日東京電云據廣東十五日來電外間謠傳孫文病危甚至傳其死耗如香港各報館均行刊發臨時號外廣報此項消息然粵軍大本營井上顧問于十五日早會見孫氏據云孫病似爲流行性感冒現在熱度已復平常略事靜養即可復原要之病勢絕不重要惟因醫師勸告暫謝絕接見而已云云

日俄交涉漸形接近 具有圓滿解決之可能（十五日發 北京專電）

喀拉漢與芳澤公使昨日會見之結果關於久成懸案之交涉全權資格問題相互有所諒解遂成爲日俄交涉上之重要變化喀拉漢已於本日午後四時往訪芳澤公使繼續交涉料想今後兩者間之往復益加頻繁加海參崴拘禁日人問題必當圓滿解決交涉成立之希望頗形顯著

羅氏演說日俄關係（十五日發 東京專電）

據莫斯科十四日來電云羅伊庫夫氏在莫斯科共產黨大會席上關於日俄問題之演說略謂日俄兩國間現頗不乏須共同經營之事業及共通利害關係兩國正式關係之恢復尤爲緊要自俄國革命以來已閱相當年月之今日日本政府殆已充分諒解蘇聯俄國之強大而在世界中最爲基礎鞏固之國家云云

護憲派收拾時局策（十五日發 東京專電）

總選舉之結果護憲派大佔優勢無論護憲派與言論界凡屬一般民間均皆主張清浦內閣即時斷行總辭職然後由護憲三派或憲政會改組內閣以爲除却此項方法絕無收拾政局之途逕惟在政界方面之一部份以護憲三派決不能繼續協調反使政局混亂主張擁立用健次郎後藤新平田中義一等組織超然內閣政友本黨現正勸誘中立議員確定黨員已達一百二十六名更計劃援亂他黨自爲多數黨然此殆屬不可能之事至清浦內閣業經決意辭職僅留時間問題而已護憲派中之有志者濱口安達岡崎横田小泉古島槻諸氏已于十四日晚開會商議決計共同一致以圖收拾時局辦法擬于十八日開各黨幹部聯合會決定其體的方針各黨又各開幹部會講求對付時局政策就中憲政會以極愼重的態度監視政界形勢

又電各政黨本部所發表已黨確定議員數分別如左

憲政會 一百五十名 政友本黨 一百二十六名 政友會 一百零三名

總選後之首相談話（十五日發 東京專電）

清浦首相本日對於新聞記者之談話略謂總選之結果憲政會遂爲第一黨是因該黨在野十年常能維持其百名之議員以養成其潛勢力云云對於再行解散之質問則回避明答但謂徒使政局混亂人心不安決非吾之所欲云云

排日法實施期可決（十六日發 東京專電）

據華盛頓十五日來電云上下兩院現已可決兩院協議會決議自七月一日起實施排日法案一案

又電云美國下院以五十八票對三百零八票可決實施排日法案

麥廿那捐案與首相（十三日發 倫敦來電）

今日下議院辯論包爾溫氏之建議略謂際此財政困難之時不宜取銷麥那之捐稅現正舉爲投票彈劾案當時包爾溫宣稱英國摩托瀛車商業於戰事時在澳洲市場均爲美國瀛車所佔據英人能否恢復該市場仍有疑議取銷麥廿那捐稅之決議將使恢復市場之勢更難預料且坎拿大已獲麥廿那捐稅辦法中特殊稅率之利益其摩托瀛車之出品亦已增加甚恐政府擬行之辦法將使各屬地更不迎合其互相利益之意後包氏提議公正審查麥廿那捐稅之問題財政大臣史諾丹氏宣稱摩托瀛車商業會悲動各面反對其情形確有更變據稱製造家對于工人嘖有煩言又問捐稅有何利益于瀛車商業以英國製造家百分之七十五均操于銀行之手一九二二年之出口較減于一九二三年而同時進口貨約增一倍捐稅之力已失其保護性質因英之製造家特精于英國形式非與美國競爭英國摩托瀛車商業當知非所必需之逾額資本一經除清並將其事業置于穩固之財政基礎則無用其保護故撤回該捐稅實無和解之餘地又電包爾溫之彈劾案業經三百十七票對二百五十二票拒絕云

菲島請願團之態度（十三日發 華盛頓來電）

菲島獨立請願團對於國會方面所持之態度頗形失望然事勢若此亦無可如何只得服從國會意思努力於建設自治之制使早日成功以達獨立之目的該代表現在態度與美國商界趨向一致以爲獨立即使未能一朝實見而恢復商務及地方秩序實爲要圖政府不可不速籌救濟之方

阿爾巴尼革命平息（十三日發 伯林來電）

據西班牙電稱阿爾巴尼亞激烈國民黨革命現已平息

英飛機之行踪 坎拿大新航綫

（亞爾巴脫十五日來電）英國環球飛機擬于本日由此間啓程飛往卡爾卡達

（孟特利爾十三日來電）坎拿大政府之航海商船定于六月十二日關一新航綫每月航行一次由孟特利爾達日本至中國途中停泊于維多利亞滿古維開往横濱而至上海

村上請辭海相

（東京十六日專電）村上海相當即呈請辭職

未來之法首相

（巴黎十四日來電）法國繼任內閣首相社會黨領袖埃利沃氏說最爲有力

法總督赴日光

（東京十六日專電）安南總督密林氏一行已于本日出發赴日光遊覽

英議會之衝突

（柏林十三日來電）英國下議院第二次宣讀設立蘇格蘭議案時因意見不一以致發生擾亂隨即宣告延會

魯爾工潮未已

（柏林十三日來電）德國佔領地總長提議召集一仲裁會議調停魯爾罷工風潮刻下魯爾已呈乏煤之象

歡迎羅馬王盛況

（倫敦十三日來電）羅馬尼亞國王與王后今日在倫敦城大受歡迎驅車赴事廳受歡迎詞該文裝于金議盒

時事要聞

解決德發債票之詳情 ▲政府與國會計算各不同 ▲進行愈秘密傳說愈紛

進行中之德發債票事件。據金融界消息。其決定之大體。約如下列。

(一)歐戰賠欵。經中德雙方磋商。約定爲一萬二千萬。分期攤還。

(二)德國以津浦湖廣。善後。英德。續英德各項債票。送還中國。以抵賠欵之一部分。

(三)中國收回上項債票後。即宣布有效。並即以是項債票。償還歐戰時德國在華私人財產損失。按上項損失統計僅不過四五千萬。以債票抵償。尙有餘數。所餘債票票面之數。不得詳悉。惟據金融界中人言。以現在市價合之。約值現洋一千五百萬。

(四)各項債票在倫敦息票基金。由中國提還。約計一千餘萬。

(五)中國應以財力輔助德華銀行復業。德國向政府要求四百萬。而政府已允二百萬。

(六)抵還敵僑餘臢之債票。約合市價一千五百萬。應由德華銀行經理。

以上爲解決之大體云。據政界方面人云。德發債票之總數以津浦債票爲最。據交部方面計算。(一)一九〇八年。津浦債票一七四〇七四〇〇鎊。(一)一九一〇年。津浦債票一〇二九六〇〇〇鎊。(一)一九一一年。湖廣債票六一一九四〇〇〇鎊。(一)一九一三年。善後借欵債[illegible]五九〇二〇〇鎊。連同債票到期息票。所欠餘數。適足與我國應償之德債相抵。惟國會方面之計算。則異是。謂中國應受德國之賠償爲一萬一千四百餘萬元。除德國應扣中國三千四百餘萬元外。中國收存德國銀行未收利息。及財產等項。計一千五百萬元。新內閣時代。沒收德產之一部。收回八百餘萬元。尙餘五千七百餘萬元。今如急提匯豐存儲之一千三百萬元之故。而犧牲五千七百萬元之鉅。國家損失之出入。當在四千四百萬元以上云云。又據某方消息云。德發債票收回之欵。刻下學界。主張照從前鍾世銘接洽時辦法。以三分一充教育經費。市民方面則主張以收回之半數。整理銅元票。愈見此一問題之糾紛矣。

命令

▲特派孫傳芳爲閩粵邊防督辦此令▲特派周蔭人督理福建軍務善後事宜此令

▲全國水利局總裁兼揚子江水道討論委員會副會長江天鐸呈請辭職江天鐸准免本兼各職此令▲任命常耀奎爲全國水利局總裁此令▲派常耀奎兼揚子江水道討論委員會副會長此令特任劉承恩爲承威將軍此令任命王汞鈞爲將軍府將軍王汝爲綏國藩吳震東爲將軍府參軍此令▲任命施祖隆爲煙台鎮守使署參謀長杜錫鑑爲濟南鎮守使署參謀長呂秀文爲曹州鎮守使署參謀長此令▲參謀總長張懷芝呈北京陸軍測量局長鄧崇熙呈請辭職應照准此令▲參謀總長張懷芝呈請任命耿之翰爲北京陸軍測量局局長應照准此令▲內務總長程克呈准山東省長熊炳琦咨署山東河務局下游分局局長吳建勳另有差委請免本職應照准此令▲內務總長程克呈請任命王露洪爲山東河務局下游分局局長應照准此令

各疆吏辭職消息之由來 ▲某派首領運動宣傳之

某社消息云。據某要人所述。時局重心。現在直派之手。直派重心。又在吳齊王馮等之手。故欲打破時局重心。使失其鈞衡常態。以求發生新局面者。即在此四五人之周圍運動製造。離間挑撥。一面慫恿其破綻。同時即加味而宣傳之。又利用宣傳所製成之空氣。再爲慫恿破綻之具。如是循環。遂有愈鬧愈眞之效果。此爲時局不安之焦點。故對於直派稍有支持局面之能力與在上述數人處略有信用者。皆設法攻擊。俾失其戰鬪力。而不復爲提醒或保護該派之人。例如王叔魯張志潭之被攻擊。皆緣此意味而生。即日內疆吏辭職謠言之愈傳愈多。亦同一伏魔殿中所演出。彼等一部分在上述四五人之周圍日夜用離間挑撥工夫。又一部分人則即在京津一帶製造空氣。只須叢脞傳出此等消息之機關。與何人何派有關係。即可求其線索。惜直派今日之重要人物。類皆頭腦簡單。不能突破此種空氣。故彼等之手段。必有克奏膚功之一日。又凡處於直派貌合神離之地位者。彼等皆收爲已用。其中尤以內閣首領爲最要。現在欲打破現狀。彼等皆暫時結合。實以預有互相利用作先驅之巧計。若一旦現狀打破。亦即爲彼等決鬪之時期云云。

俄代表對於美國干涉東路之論調

華俄通信社記者十二日往訪駐京蘇聯代表加拉罕。請其對於最近美國之通牒。發表意見。加氏云。列強干預中俄交涉。外力壓迫。爲其主因。中國政府則對此絕不承認。然法國之干預事實。余已舉其確證。現路透社報告美國致牒外部之消息。則素來破壞中俄親善之美國。已出其已然干預之態度。於此吾人又可舉出另一證據矣。中東路問題。只屬於中俄兩國之問題。已無疑義。若他國橫加干涉。則惟有破壞俄國與中國之接近而已。法美出而干預。其意果何在？其所表示者。乃謂中國單獨與蘇聯締約。彼等對之不能允許。彼等必須加入此項締約。非彼等加入。則不生效力。中國不敢爲之。此即彼所謂不干預中俄關係也。華盛頓會議對於中東路。決定種種處置辦法。中東路主權者之俄國。并未參與此舉。但列強引華會議決案爲理由。一若彼已從此議決案取得若何權限者。帝國主義者自以爲世界爲其所屬。各國之命運。概由彼所謂列強予以派定。帝國主義之普通舉動。今已見之於法美兩國。此外尙有其他強國。暗中破壞亦屬意中事也。蘇聯前者已警告列強勿參預俄事。現願警告列強勿干預中俄間之問題。中國積弱不振。不能保障其威信及主權。對於法美之干預。較對中俄親善尤爲注意。此乃困難之所在。法美等國。對於華會決議中之不利於中國者。不容界有變更。對於裨益中國者則置諸腦後。如數年來關於治外法權或關稅等項。法美甚至尙未謀開始履行決議之道。雖經中國屢次懇求。仍置之不顧。此種現象。誠可注意。且即使列強開始履行華會議案。亦必藉此干預華事爲目的。故除蘇聯自動的議還其所得於中國者外。其他各國無一願出此者。非獨事實之不顧爲。即在言詞上亦不願爲。且非待中國趨於強盛。列強決不肯爲。即在中國已有實力之時。列強亦出於估價之一途。方肯以權利讓還於中國也。中國政府若坦然承認破壞三月十四日中俄協定者爲某某國。則於其反較適當。且使其較易博得民意之援助云云。

美法對中東路之牒文 ▲請我國注意華會議決案

譯路透社消息云。本月三日美使致牒外部請中政府對於華會十三條決議案。加以注意。該決議案中各國議決保留堅持中國對於中東路之股東。持有債券者。及債權者。履行義務之責任。各國以爲此事係築路契約之結果。並認其義務爲中政府管理鐵路應負之責。牒中聲明美國人民保留各國在中東路應享之合法利益。並謂中政府不能締結損害此項利權之協約云云。此項通牒與本月七日法使所致中政府之牒文。甚相類似。法國牒文中。併明白聲明並無干涉中俄會議之意云。

江西議長請撤蔡督

江西省議會議長戴秉清。副議長李凝。由上海電局發來蒸電一則。籲請政府迅速罷免蔡成勳。以順輿情。而肅法紀。原文如下。(銜略)贛督蔡成勳行爲。業經國會前令兩次提案查辦。及旅外各同鄉迭電呼籲。並中外報紙先後宣騰。是非曲直。盡人皆知。政府豈置若罔聞耶？吾贛處水深火熱之際。多延一日。卽多受一日痛苦。政府如肯俯念民艱。自當早予罷免。以解倒懸。徇一人之私圖。何若得全贛之人心？置法紀於不顧。何若得全國之信仰？當斷不斷。遷延至今藉詞迴護。居心縱容。恐政府亦無以自解也。用特瀝誠泣懇。當機立斷。拯垂危之贛局。樹風聲於天下。無任迫切待命之至。江西議會會長戴秉清副議長李凝叩蒸。

王克敏又病 ▲或謂並不甚重

據某方消息。十四晨王克敏胃氣大作。極爲劇烈。竟昏迷二小時。不省人事。後經西醫施行急救。始漸甦回。延至昨晚。尙未平復。胃氣本爲王氏舊疾。至其突爾發作之原因外間傳說不一。或云王氏最近在家又劃進行其所抱財政辦法。用心過度。一說則謂王氏之病。本不甚劇云。

財部派員南下之任務

正誼通信社。日前財政部特派參事凌文淵南下。關係調查財政情形。約如下述。凌氏現已抵滬。其所調查者。

(一)國家地方之歲入。

(一)國家地方之稅欵綱目。

(一)截留中央收入總數。

(一)國家地方歲稅。

(一)各省官立銀錢號情形。

林虎返粵果何爲耶 ▲粵桂大局將起變化

上海通信粵軍驍將林虎。久滯申江。養病於寶隆醫院。突於八日秘密乘輪赴汕。林前到滬後。曾奔走甯杭各地。覓合作伴侶。未得滿意結果。洛吳曾有軍械及餉項之接濟。然亦未能使林滿意。此次突然成行。與其滯滬原因頗有可說明者。且與大局具有重大關係。當爲閱者所欲知。林之滯滬。完全係與粵陳不睦。林在醫院中時。與之關係親密者往唔。談及粵陳林輒大發牢騷。謂凡能成大事者。遇同事常秉大公。而陳則不然。潮汕每月收入約五十萬元。此中除陳氏提取十萬元充總部經費外。其餘四十萬。由各軍分配。而葉舉楊坤如洪兆麟所部乃得三分之二。余(林自稱)之部隊較葉楊洪等數類爲多。所得反祗三分之一。以此種現象推測。可知於患難之中。猶以外人相待。余殊不得與之合作云云。近來東江戰事復發。陳又迭電促歸。林均託辭辭謝。且有怨言謂洪兆麟開拔援閩。東江方面。膽林獨當聯軍之衝。葉舉等步隊。軍力單薄。留防惠州。亦僅點綴而已。此種辦法。實使林軍獨當強敵。避免洪部損失。亦非誠意合作者所應有。余不能堪此。且將旁觀瞎子(陳部稱陳爲瞎子)因其眼邪之故如何處置也云云。林對陳感想既如此。故屢召而不往。至其部隊。則以河源形勢天成。可以久守。故即借以保存實力焉。迨至近日。粵局形勢蛻變。閩南軍事。大體結束。直方軍鋒。將由閩而指粵東。孫傳芳之閩粵邊防督辦。將成事實。粵陳復遣陸孟飛來滬。邀陳回汕。林竟翩然成行。其故並非因林將陳感想轉變。乃因林自身有不得不往之勢。林之與陳雖敵情不洽。然有一共同之點。二人皆自命爲抱有主義之人物。主張獨立自謀。換言之。即各有自創地盤主義。對於粵孫皆所不願降。對於北附亦非所心甘。以爲收受其接濟則可。但放棄地盤主義而爲之效勞則不可。譬若婦人之懷抱甯可多外遇不可任意嫁人者然。月前洪兆麟通電北附。曾要求林署名。爲林拒絕。即可見林如是之態度。林與陳共事。無非希望陳之成功。前之陳之目的在粵。陳之目的在桂。今之陳之潮汕。直軍既有侵入之勢。陳氏地盤。勢必將非復陳有。陳有鑒於此。甚爲焦急。然所部洪兆麟等既惟官位之是圖。不奉其命令。不得已派員就商於林。訴說苦衷。謂現在願甘退讓。以粵東軍事。完全交林。馬濟行將入桂。桂省將無彼之發展地。頗費躊躇。粵中軍隊。更不得不謀保存。故遂離滬南下。是以此次林之赴粵。由內幕情形觀察。並非因北軍後援已至。可以進行東江戰事。乃係爲防止北軍後援已至可以進行東江戰事。乃係爲防止北軍侵奪地盤而去。林此行目的既如是。故粵事將又呈變化。惟林陳既不能與孫合作。則其變化如何。殊難逆測耳。

孫曹果欲合作耶 ▲孫寶琦態度軟化

孫閣成立以來。孫揆屢次表示服從元首命令。近日孫對於德發債票與金佛郎案。漸表現不堅持反對態度。即爲服從府方之証。據深知內幕者云。孫之服從元首。尙不僅此。因府曹與趙關係甚深。每欲令膺疆寄。緣無機會。今以蕭氏久病。軍民兩長難以兼顧之際。則鄂長內定之說。似爲事實也。倒閣組閣。助成副座爲唯一之交換條件。並允洛陽方面如組閣成爲事實。當以內財交三席之人選讓聽台命。恢復孫丹林之內務。高恩洪之交通。又以項驤長財政。條件大致。兩面言明。然後徜徉泰岱瞻仰孔林。日內即將北來京津。按照步驟努力進行。觀於氏治派議員遞來紛紛提出不信任現閣案。即此種負努前驅之表示。政潮醞釀大有山雨欲來風滿樓之勢。孫揆竪於小孫來勢甚猛。故對元首表示異常恭順。在元首對於小孫往史之大刀闊斧。不顧一切。橫衝直撞。有過猶不及操切憤事之慮。苟孫揆誠意合作。不再過事持異。亦願維持現狀云。

李準赴洛謁吳 ▲報告廣東軍情

洛訊。李準在洛。報告此次赴港偵察粵省軍隊之情形。略謂。孫派滇湘兩軍。湘軍擁孫甚力。滇軍自楊希閔以下。均懷怨望。至許崇智殘部。現已無能爲役。陳炯明方面。林虎一軍。別有懷抱。不可利用外。餘尙聽陳氏調遣。未述李氏收拾粵局之意見。洛吳頗爲嘉納云。

蕭耀南赴豫與鄂長內定 ▲鄂蕭擬赴鷄公山養疴 ▲趙玉珂有督鄂之醞釀

鄂蕭病狀。幸經調治得法。始慶痊愈。但精神迄今不能復原。故仍不能處理公事。頃據鄂中來訊。蕭氏因河南鷄公山風景絕佳。空氣清潔。對於久病將痊之人。極爲相宜、現擬抽暇一往旅行。藉以調攝。但能否成行。尙未決定。而京中方面消息。府方以鄂蕭抱病日久。軍民兩政實難兼顧。連日已與各方商榷。擬以趙玉珂督鄂。蕭則專任巡閱。俾可從事靜攝。趙與元首關係極深。而資格又極老。此說頗有幾分之可靠云。又訊云。蕭耀南前此曾電辭鄂長兼職。惟以後繼人選尙未決定。故未發表。而運動斯缺者。又大有人在。如張國淦劉承恩張伯烈輩。均欲染指。玆據公府消息。府曹對於鄂長一席。業已內定趙玉珂。俟蕭病稍愈。即可發表。此說雖覺唐突。

府洛調停 厦門之爭 ▲直系懼爲反直派所乘 ▲浙盧乘機向奉天接洽

厦門問題。連日外傳形勢極爲嚴重。楊樹莊張毅各爲爭奪地盤。欲奪取厦門。若一旦開始衝突。雙方各背後之關係上。不僅爲一閩省內部問題。且恐因此牽動全局。或雌伏者之勢力。得藉此復出。亦未可知。據靈通情勢一政客之觀察。謂因厦門事件之緊迫。駐甯杜部海軍回滬。及杜司令向厦門出發。據傳聞。杜司令之赴厦。確爲調停楊張間之爭執。且孫傳芳亦受有洛方極力調停之內命。由是之故。厦門關係萬不至於決裂。洛方之所以出於命孫調停之舉者。蓋吳佩孚與杜錫珪之關係。前次爲溫樹德事件。稍欠圓滑。此次厦門楊張間之破裂。即影響於其背後間吳杜之關係。當然不待贅述。如是直隸派內部。若發生事實上之分裂。恐有促進東南及東北。反直派勢力崛起之懼。其結果或即因此延及洛吳自身問題。故不能不出於全力調停云。

在此閩局變動之際。浙江盧子嘉忽派遣代表赴奉。玆得某方電訊云。浙盧因閩局變動。與個人有密切關係。不得不有所警備。以防萬一。特派方昌赴奉。有所商權。至其內容如何。則因關防甚密。無從探悉。但與時局上不無多少之關係也。另據公府消息。前十一日杜錫珪轄下第二艦隊司令李景曦。入府晉謁元首。陳述漳廈情形。請元首主持調解。俾免再釀戰禍。蓋方亦因張楊雙方。各有洛甯背影。苟行決裂。其影響必不僅閩南一隅。故對李司令所陳。極爲嘉許云。

使團又開會議

新聞編譯社消息云。三日上午十時。外交團預定在荷蘭使署內。開使團會議。所議之問題。(一)對於前日外交部關於取消滬廨第二次照會之措置。(二)廣東之關稅問題。(三)臨城案之賠償問題。(四)防止中國人對於外人之惡化方法云云。

小孫派議員提出不信任內閣案（續） ▲李燮陽案將由衆議員重行提 ▲歷舉不信任內閣六端

(六)顯然違憲。憲法第十九條中華民國人民依法律有納租稅之義務。又一百九條新課租稅。及變更稅率以法律定之。今孫寶琦於京師警察餉項問額。并不規定徵收之法律案。提付國會規定。擅於國務會議之內。即行決定徵收市民之警捐。其顯然違憲一也。又第三十二條關於國軍事項之規定。一概置之不理。其顯然違憲二也。第三十六條省有以武力相侵犯者。政府得依前條之規定制止。今閩省內訌。政府既不能告誡制止於前。更復接濟偏械助其相攻於後。其顯然違憲三也。第九十六條國務員得於兩院列席及發言。但爲說明政府提案時。得以委員代理。按此除說明提案外。國務員絕對的不能不親自出席於兩院可知矣。又查議院法第四十二條二項如提出質問書者。仍認爲不得要領。可由各院臨時動議。經院議可決。要求國務員出席答復者。何止十餘次。而孫寶琦等均經托故不至。其顯然違憲四也。其餘違法之處。不勝枚舉。似此弁髦憲章。破壞法紀之人何能總已百官。膺斯重任乎。總之孫寶琦才具平庸。虛有其表。倘國家必須採及葑菲。一長必錄。則如孫寶琦者。以之充任公府禮官招待客卿。庶幾稱職。若以擔任立憲政治下之責任內閣總理。實屬用違其長。危險已極。蓋庸人誤國。其弊甚於權奸。翃任今日萬方多難。百廢待舉之時代乎。語云毋使滋蔓。蔓難圖也。孫寶琦誤國之咎。及早令其下野。予以小懲而大戒。庶免其敗壞國事。至不可收拾之地位。不特有益於國。即孫寶琦本身亦有利焉。

（下略）

（完）

各地（五） 近限 前場 後場 鈔票對金票 大連 大豆 當限 六月限 七月限 豆油（銀建） 開原 錢莊 金對小洋（前場）（後場） 哈爾濱 大豆（前場）（後場） 南或西風暈後晴

美國新到補腎壯陽
美育賓

美育賓聖葯係美國怕克德維斯製葯公司製造發行以來經歐美各國大醫生化驗試用均贊爲補壯之中第一新藥也

（功效）善能滋陰補腎添精益髓強壯筋骨扶陽固本

（主治）先天不足腎經虧損房勞過度手淫過度遺精滑精精液缺乏精冷精清子嗣艱難陰莖短小陰萎不舉舉而不堅堅而不久房事早洩老年精衰夜多小便精神困倦頭暈眼花耳作蟬鳴行動心跳動作氣喘四肢無力腰痛腿軟形容枯瘦多不安寐等症凡因腎虧所發各症無論新久按法服用均有特效此藥純粹補劑非市上所售之興奮品可比如無病常服永保無腎虧陽萎之虞且體質健莊精神充足而房事之快美必得其十分滿意

故東西兩洋各大醫生每治腎虧陽萎病時必囑其服美育賓聖藥眞正百發百中全球無二第一良藥也定價每瓶大洋一元八角 半打九元

東三省總經理處哈爾濱新市街何子範製藥公司 各埠藥房均有經售 說明書函索即奉外埠函購加郵費二角

健胃靈藥
太田胃散

有限公司 太田信義藥房鑒製 大日本東京

本堂虔製胃散寔係世傳秘法屢試屢驗奏功如神爾來坊間多有僞冒凡光顧諸君務必認明太田胃散字樣爲要。此藥專治脾胃虛弱飲食停滯吞酸嘈雜胸膈痞悶或多食油膩生冷宿食不化攻衝作痛口吐清水噯氣連聲不止或口臭難聞夜臥不安口角流涎臟胃諸痛兼能解酒毒併治船暈嘔吐水土不服等症極有成效不拘男婦老少俱用此藥一服（每服一匙）放在舌上溫水送下重則二服即愈凡十五才以下減半分服七才以下再減半或用砂糖泡水送服如遇最重之症每日須四五次送服無不奏功尙能常服永不復發屢試屢驗神效無比服法玄飲食後過半時間最良此藥性不烈價亦極廉眞衛生保安之至寶也●

每罐價銀		
特別大器	四十日分	金壹圓
大特器	十七日分	金五拾錢
大器	十日分	金參拾錢
中器	六日分	金貳拾錢
小器	二日半分	金拾錢

總經理批發處 日本賣藥股份公司

中華民國大連浪速町三丁目 振替貯金大連二一番 電話四五六番二四·六番

扶陽固本丸

此丸係補天氏大醫士新發明純採雄獸之腎牡角髓之珠珀之英花草之精用化學法提鍊修合爲丸有水火相濟之功陰陽相生之妙性質王道功效甚速誠不可思議洵屬嘗歐美各醫學博士推獎故與市井牟利牛溲馬勃者實有霄壤之別無論老年少年所患陰虛陽萎之症多年不愈速服此丸其藥性達到發陽道蘊蓄丹田陰陽鼓盪琴瑟調和復能壯筋骨補氣血添精益髓返老還童如常服此劑雖夜御數女精神不倦不愧扶陽之秘寶補身之良藥也，主治先天不足後天戕伐，命門火衰水火不濟，色慾過度腰膝痠軟，下元虛弱夢遺滑精，年老氣弱陽萎不舉，情竇早開陽莖短小，交媾不數臨房畏縮，精竅不固交不耐久，腎精衰敗交不受孕，氣血兩虧耳鳴目眩，手淫過甚精敗陽痿，百體委頓精神恍惚，服法每服五丸每天早晚空肚用白開水送下價目每盒現大洋一元每打現大洋十元雙料每盒現大洋二元，新到婦科聖藥「月閨」此藥專治婦女身體虛弱面黃肌瘦經水不調經來腹痛等症每盒現大洋貳元●外埠函購各藥一律另加郵費

遺精聖葯 媧皇補天丹

精者人身性命之根源凡人未交媾之時精皆涵於血中及至交媾慾火動極周身流行之血至命門而方變爲精乃人身至寶同等愼重若有交媾之時忍精不泄或幼年誤犯手淫精竅不固甚至夢遺滑精臨房不舉舉而不堅或見色流精未交先洩或既交不久精薄精清此外亦有勞心太過相火妄動以致遺精者本主人得祖傳神方有回天再造之功出神入化之妙專治腎經衰敗各種遺精及以上諸症功能塡精壯陽種子補先天之不足培後天之基礎雖白髮老翁多病男子陽萎亦能復舉如或不信請連服一月至行房時自然腎關堅固久戰不洩且精厚如膠種玉可必決非大言欺人者比也每瓶現大洋二元每料五瓶現大洋八元●另製遺精必愈膏藥按貼命門鎖精不洩每張現大洋七角●新到西藏靑果●此藥味淸凉性溫和專治口乾舌燥咽喉疼痛淸心開胃止渴能生津可稱獨步大盒現洋一元小盒現大洋五角

化痔

痔瘡之種類甚多有牝痔牡痔脈痔腸痔之分又有溼熱痔色痔血痔氣痔之別究其患痔之原因大都過熱下注醉飽行房陰虧熱甚筋脈房勞過度以致淋瀝解精氣脫泄成塊或痛或瘡或痛者爲漏血人得家傳秘法虔製此丹無論新舊內痔外痔漏結核成管脫肛流血痛徹心肺速將此丹用白開水送服一丸每日三次縱使數十年極重極危之症連服一料亦可斷根不發百試百驗每瓶現大洋一元每料五瓶現大洋四元●另有雙料化痔丹功效尤速每兩瓶現大洋兩元八角每料六瓶現大洋七元如日久成管另製包愈惡痔去管丹雙料每瓶現大洋貳元單料每盒現大洋壹元內服外擦見效更速

痰

喉內痰生痰涌咳此故止咳必先消痰此理人盡知之試問痰何以消的痰藥品係何種則人皆茫然矣僕體弱患咳多年消痰無法恐久咳成癆遂不惜金錢日謀消痰之藥凡流行海上及普通治痰者莫不購服其如服藥雖多痰咳益甚咳愈甚則痰愈黏日廢飲食而夜不安眠神疲力乏骨瘦如柴癆象已成勢極可怖厥後購得崔氏驪製半夏麴敢照仿單日夕服之以覘其效孰意吞服未幾忽思睡睡醒咳止而思飲即痰亦不梗卽續購半一打服未盡而痰若失由是咳竟止體亦健於今三年痰咳歛跡驪製半夏可謂海內止咳消痰之無上聖品也爰述大略以介紹患痰咳者●直隸發滋處王品山謹啓●

奉天瓣香廬藥房錄登

價目 每大盒現大洋貳元四角 每小盒現大洋壹元貳角 △試服盒現大洋貳角 每打小盒現大洋拾參元貳角 △大盒加倍

上海 人壽醫室 餘年氏 秘製

珍珠鏡面散
沈製羊脂珠粉鏡面散專治男女老幼面上雀斑粉刺烟容酒刺紅䊀白點等頰雙料每瓶現洋五角單料每瓶現洋兩角半

沈製生髮膠
男女老幼脫髮禿頂包可重生新髮黃髮白能轉爲黑大瓶現洋五角小瓶兩角半

美國威爾勃醫生製 奶香白玉粉
閨閣女界可代粉用滿面芬香每包壹角

上海寶羅製藥公司 湯森氏 最新發明美容奇藥

生毛髮藥水
此藥效驗神奇生髮極速凡病後產後血虛枯禿去之髮及脫去之鬚眉擦之均可重生黑而且亮爲破天荒之奇藥也每瓶現大洋壹元每打拾元

專治雀斑靈藥 愈斑光面水
此藥專治雀斑母斑汗斑及獺瘢等症極有神效捺之數星期即可退盡令人面光如鏡美之容潔之要藥也每瓶現洋壹元

專治酒刺面皰藥水
此藥專治皰面粉酒刺風赤鼻等症只將藥水擦患處過夜即能見效重者再擦即愈消痕滅跡誠靈藥也每瓶現大洋壹元

美容奇藥皮膚白色素
此藥能令肌膚潔白細膩專治男女老幼面上諸般不美之症塗擦此散立見奇功眞神妙無比也每瓶現大洋壹元

奉天省城內金銀庫胡同省長公署東首崔氏瓣香廬藥房獨家出售

化粧次序 双美人牌香皂 双美人牌洗臉粉 双美人牌雪花膏 双美人牌花粉 双美人牌頰胭脂 双美人牌刷花粉 美人

應用最新化學虔製優良第一之花粉

双美人牌 花粉

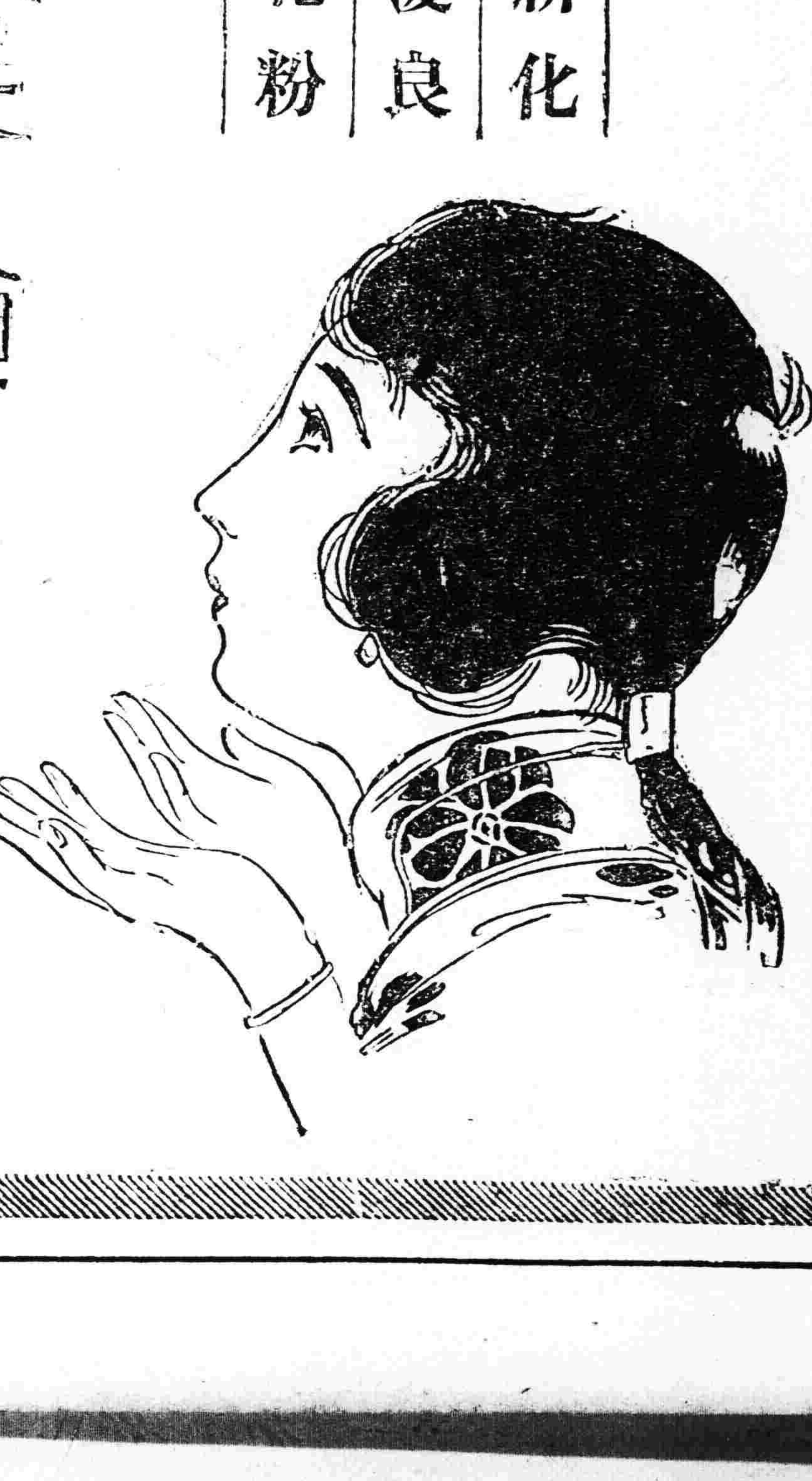

雖專門之學者亦莫弗推奬双美人花粉對於皮膚衛生的効力與發揮純眞之美其化粧的効果無不應有盡有

奉…線

北京到 天津 山海關 錦州 溝帮子 …

奉天到 新民 溝帮子 錦州 山海關 …

鄭家屯開 四平街到 吉林開 長春到 …

鐵路

長春發(南來) 午後二、四〇(大票) 午前八、一五(急行) 午後一〇、二(小票)

…客門發 午後四、五五 午前一〇、二 午前一、…

双城堡發 午後八、〇八 午後三、三三 午前五、一…

哈爾濱着 午後九、三〇 午後一、五五 午前七、〇…

綫

海拉爾發 午前…、二 滿州里着 午後二、一四 …

昂昂溪發 午後二、… 哈爾濱着 午前三、三〇 午前八、…

綫

綏芬河發(東來) 午前一、〇五(小票)(加車) 午後一〇、…(大票)

海林發 自一面坡開 午前八、〇… 午後…

一面坡發 午前四、一三 午後一、三三 …

內科外科 一般診療 吉田醫院 電話三七二番

東三省新聞

▲奉 天▼

○印總督由東來奉預聞

法領印度總監督米爾蘭氏定於本月十九日東渡捧呈日本皇太子東宮殿下大婚祝詞兼視察震災後之復興狀態且含有日法經濟提携之重大使命當於二十日出東京巡遊關西地方後於二十七日由朝鮮釜山登程來奉視察茲聞其預定日程五月二十七日下午六時到釜山二十八日上午八時到京城二十九日在京城滯留一日三十日起程三十一日下午五時到奉六月一日上午十時乘京奉車赴北京並聞其同行者有夫人公子政治部長伽恩普羅氏官房長伽堆露氏副官配露納露氏及屬員哥沙恩氏云

○限制俄人之辦法

駐江保安副司令吳興權以俄人出入國境並住居各地向無專章限制未免疏忽乃特規定取締俄人出入居三項辦法十二條飭各屬查照施行並呈報總司令部備案存查云

○教育獨立之階級

教育廳頃奉教育部令開教育進行獨立階級辦法其大要(一)教育獨立法設有省教育議會及縣教育議會(二)教育行政設省教育委員會(三)教育經費區捐十分之五縣稅十分之四省稅十分之三國稅十分之二充之云云

○炸彈隊編制續訊

第二旅擬編炸彈隊一節曾誌已久大概情形已誌本報茲據續訊該旅對于炸彈隊之編制仍在計畫中其預定之辦法總隊以下置分隊若干平爲步兵每兵均予手槍施以特別教練直接旅部不歸團營所屬云

○慰安車出發行程

滿鐵社會課爲慰安沿線之勤奮社員起見擬舉行巡廻慰安車等情曾略誌本報茲聞是項慰安車已於昨(十五日)日上午十一時由大連出發北行先至分水驛約二十三日可以到奉然後轉入安奉線約六月二日可以到安東再行返奉北行預定十七日到長春十八日由長南旋大連云

○抵押借據須投稅

財政廳王廳長據義縣知事裴煥星呈爲抵押借欵文契應否投稅懇祈解釋祇遵王廳長當即指令解釋謂指房地借欵既註明所有利息按租抵補錢到取回則房地產權已屬移轉實與典押無異自應按照典契飭令投稅以重國課並于十五日通令各縣一体遵照

○參謀旅行團出發

奉軍各旅參謀長參謀並總司令整理處參謀共四十名於十六日出發赴蓋平海城營口等地旅行豫定五月杪始能遄返云

○令查報大寶兩縣

張總司令前據吉林鄉老程慶三陳請爲該省大通寶清兩縣各轄五百方里知事兼顧難週宜各設治局以便人民而利政治之進行張氏以有見地特飭令該省省長派員前往詳查具覆以憑核辦云

○令各旅會辦聯防

東三省保安總司令張作霖以轉瞬青沙障起盜匪頻仍人民不無風鶴之驚現爲除匪安民計特通令各旅防軍長官重與警甲會辦夏季聯防事宜以免意外而保公安云

○召開警甲會議說

警務處處長于濟川氏以各縣警甲保衛地面專責全賴兩方官長之能力遂電調各縣警甲官長來省於六月一日開一警甲大會議探其所提議案並有挑選精幹警甲改編剿匪游擊隊云

○王督辦來電誌聞

頃聞中東鐵路督辦王景春於昨十五日致電張總司令略謂該路運輸貨物倍極忙碌現爲便利運輸計特於十四日起增加貨車百輛藉資應用特此奉告備查云

○小洋滙票擴充訊

從者由外城郵局匯來之小洋匯票須向小西邊門外郵務總局兌取小洋如赴其他各分局具領則不發給茲聞總局爲便利匯欵人起見特擴充小洋匯兌地方如大南門內郵局小西關郵局四平街郵局均可兌取云

○交通籌備處成立

省長王永江自兼任交通督辦後對於交通事宜積極謀進茲因交通章程已定亟須實施特設籌備處於省公署大樓藉資先行籌備一切云

○長途電話之擴充

奉長奉錦之長途電話于去年先後成立茲聞當局以長途電話于行政及實業上均有關係以故現已計畫擴充以便發展茲正查勘綫路及預備工事若安東營口洮南等處將來均在擴充之例云

▲▲▲▲▲▲▲▲法飛行機當于今日抵奉

(上海電訊)據東方通信社記者十五日赴駐滬法領事館探悉法日聯絡飛行家杜阿士中尉預定于十六日午後開至廣東十七日早由該地啟程于是日正午駛抵上海十八日午前飛往北京旋即經奉天朝鮮等處前往東京據法領事梅利埃氏談話杜中尉實爲法國有數之飛行家歐戰時擊墜敵軍飛機十二架歐戰後飛行巴黎與亞非利加舅尼斯間一千六百五十基羅米突又往復舅尼斯與摩洛哥間之一千七百五十基羅米突年齡爲三十歲左右(本報訪函)法國此次舉辦之法日聯合大飛行據電傳搭乘布列鴣十九號型機之多阿齊中尉定於今日(十六)晨由廣東凌空午間飛抵上海明十七日飛抵北京十八日晨由京鼓翼東下午間抵奉在奉小住即起空向平壤進發乃昨據航空處消息謂該機定於十七日午後三時抵奉着陸小住三十分然後東去並已印就觀禮券多紛分送中外各機關邀請屆時前往觀禮準是以觀其必由滬赴京之行程已變更由滬直接來奉歟消息兩歧因併誌之

○選舉覆查之結果

此次省會改選其初選期爲七月一日覆選爲八月一日召集入會爲九月一日以今計算距初選只一月有半奚王代省長爲愼重起見除初選調查時已嚴定限制通令認眞調查外此及各縣調查完竣後日前又分派專員赴各屬逐縣抽查以驗眞僞目下調查員陸續回省覆報各縣調查認眞者固有之而不實不盡者竟居多數王省長以選舉重典如此玩忽大爲震怒是以分別輕重將各知事革職留任者已逾十餘縣記大過者數縣俟一一斟察完竣恐仍有受處分者王氏決定自玆以往確立選政之基礎云

○張司令調軍需長

新任吉林保安副司令張輔忱赴吉視事後該部重要職員自有一番更調茲聞軍署軍需課長出缺張氏當調前二十七師軍需長王作賓接充云

○蘇旅長公畢回防

東三省騎兵第三旅旅長蘇錫麟前爲所部軍隊請領軍需報告防務各項來奉謁見張總司令陳商一切茲已多日所商就緒遂於十五日離省遄返防地云

○常處長昨日返錦

軍警執法處處長常蔭槐前因某項重要案件特帶隨員二名來省謁見張總司令及楊總參議請示辦法現已事竣當於十五日遄返錦縣辦理云

○闞鎮使來省預聞

蒙邊各縣于本月初旬起有股匪多數洮遼鎮守使闞朝璽自帶兵往剿茲該鎮使已將匪衆剿捕淨盡遂定於十八日來省晋謁當局報告一切其駐省辦公處已經接到通知云

○日女高校長芳踪

刻在哈爾濱視察中之日本高等女學校長一行據聞當於十八日下午七時可以返奉在奉常高等小學校聽駐奉船津總領事講話然後解散其中六十八名赴北京天津等各地視察其餘即就歸途云

○青年團來奉視察

日本山口縣青年所組織之滿鮮視察團一行四十一名已于月之十四日來奉投寓東亞旅館連日分赴城內外各學校視察以資借鏡云

○高廳調任兩法官

高等審判廳長單豫升因西安縣司法公署監督審判官常蔭鈞已經撤差遺席特調西豐審判官楊陟峯接充至營口地方審判廳自王廳長辭職後亦已另委祖廣福氏接充以重職守云

○劉校長來省謝委

撫順縣立中學校長白佩欣呈請辭職經廳允准遺席委該縣教育公所勸學員劉稔秋接替劉氏奉委已將各事接收清楚特于日昨(十五日)來省赴廳謝委并稟請各項校務謝廳長告以盡力從公以觀後效云

○洮南教員獎懲錄

洮南縣視學戴聯奎將該縣學務調查報告教育廳而謝廳長即根據報告成績將教員分別獎懲於十五日飭令該縣知事郭奎周查照將整頓校務不遺餘力之校長兌金棠記功一次均能盡職殊堪嘉許之教員呂慶霖張文闓傅令嘉獎教法稍差應加研究之教員王寶琦王桂馥鄭育英張達三王春榮郭連第孫芸田劉德馨董希文飭即改良云

○于處長派員視察

警務處長于濟川現因南路各縣警務情形如何迄未明悉故特于月之十四日派視察員溫寶泉前往復蓋等縣視察一切以資整頓云

○無奄氏定期講演

日本之研究農村問題者而且有名之木津無奄氏定於明(十七日)日下午七時半在奉天公會堂講演題爲維摩之人生觀想屆時往聽者定不乏人

○東北鐵工廠近訊

前經楊總參議張師長發起之東北鐵工廠現在東門外建築中所有鐵工機械並其他材料業運到十四火車預定十月末竣工即可開始作業云

○實業廳催開煤礦

國會議員關鹿鳴報領瀋陽縣佟子溝地方之煤礦迄已多年並未開採茲聞實業廳張廳長以與北遷延即此採礦條例與省政府振興實業之策略亦屬不合現已催其即速開採如再遷延即行取消礦權云

○兵工廠購地建築

兵工廠在附近之地點另行建築已誌本報茲特將該處之田地民房一併收買聞每一畝現大洋六十元房屋每間現大洋四十元磚木各料准其拆去現經楊鄭黃督辦從事計劃於下月初即開始買收云

○西北區添置警所

陶警察廳長鑒於西北工業區所佔地面甚爲廣寬至少能容住戶數千若不設置警所實不足以資保護特於十五日飭令四五兩署赴該區內會勘應行設警所地點詳細呈報再行函請市政公所酌留官地以便建築云

○日趨毛荒之錢法

奉天現洋價格於昨(十五)已漲至七十四元以致市面物價罔不提漲無論商民悉感苦痛即官府亦覺其不可早思有所維持之但維持自維持提漲自提漲實國計民生中之一大問題據詳當局之維持方法(一)令知警廳禁止各錢莊大宗買賣現洋撥弄市價此節警廳早已領令而錢業者已悉遵行(二)重申嚴令限制現洋出境(三)調劑滙兌若官銀號照一五九之行市懸牌外匯日下實地做到者錢莊方面自無異說出境一節當然亦已有限度的効果惟滙兌一層官銀號懸牌雖係一五九而實請匯兌則須一六六七昨日則須一七一較之市價相差無幾且不能任誰儘匯焉此外法廳之訟費郵局之郵費以及種種官場收支機關現洋收入罔不照一七五核算情形若此欲收維持之効果亦殊難矣據經濟界某君曰紙幣價値之毛不毛但在準備現金之充不充其次總無充分準備之現欵而有相當之物資能謀輸出入之適合匯兌價値之持平亦可也殊如奉天紙幣悉出自省立銀行斯二者尤爲重要年來紙幣價所以滕於昔日者只以省庫財政之充裕地方物產之興發

張輔忱接任後之吉政局

▲王樹翰決意辭去省長

▲軍政人員將有所變動

據吉林訪函云。新任吉林保安副司令張作相。於十二日上午十時接印視事。代理吉林省長王維宙。頓萌去志。聲明辭職。因王省長之繼續代長吉政。由於張總司令一再電令負責。嗣又予以明令任命。當發表後。王省長曾與張副司令議妥軍政分治。各專職責。及張蒞吉之晚。向王商請將省長印於十二日交到禮堂一陳。王深滋不悅。及接印後。即委王爲高等顧問。以顧問名義代理省長。王以已奉總司令任命。今又有副司令委任。前後矛盾。而又不合前議。遂即辭職。急欲求去。張副司令聞訊。竭力安慰。並派員疏通。至再至三。王允暫代。仍請物色人員。並聞省署公事署名。自十三日起。仍如孫故督時代辦法。十二三兩日。張副司令曾將省長印信。與高等顧問聘書。兩次送交王省長。王均婉謝未收。刻王除預備交代外。整理箱篋。日內當派員送眷離吉。以求速去。惟王長吉以來。政平人和。輿論融洽。吉人對王。仰望最深。而張總司令之派王長吉者。亦即所以滿吉人之望。此次張總司令對吉鄉老之談話。曾有余派留王維宙長吉。可謂對得起吉人之語。故吉人對于此項政局之變化。極爲失望。不知張總司令聞悉情形。將何以處置之歟。現在張副司令對王。仍極力勸慰。吉人亦擬從中疏解。挽留王氏。以期張王合作。共福吉林。但王已心灰意冷。能否挽回。殊未可知。終之張副司令最後之態度如何。奉當局對此如何處理。實爲吉林政局前途之一大問題。一二日內。當可分曉。俟有結局。再告續報。

又訊云。張副司令接任後。軍署人員。僅委任一參謀長熙洽。軍需課長王鴻年。外此若秘書長。迄未定局。至副官長。在奉時原擬調陸軍整理處副官長常洋橋充任。嗣因常不願就。已不成問題。現仍由宋副官長負責。然勢在必換。將來屬誰。尚無一定。軍署之軍醫軍法兩課課長不動。軍務課課長。亦決定調換。正在物色人材。聞此次政局發生意外之變化。政界中因受連帶關係之影響。財政廳長孫鍾舞。警務處長鍾軒五。位置均已動搖。人與位置之在醞釀中者。爲數尚多。惟調動期有遲速耳。實業廳長馬龍閣。位置亦將不保。姑據所聞誌之。以覘其後。

如官銀號爲匯兌券興業爲債券例不兌換現洋現洋之準備亦不必充滿以有前二因省民乃安然用之外省亦通換無阻及今省政府之收入依舊也外此地方之物產與夫民間之富力却有減無增一方省政府之支出則大突如兵工廠之工資機價無線電之擴充設備以及種種軍政用物凡仰給於省庫者倒不待現洋之支付爲斯欵總節餘而一省遍出如許現欵至少市面受現洋缺乏之影響甚不然有後於銀行信用基本者必矣是故奉天紙幣之毛荒純在現洋之用去過鉅物品輸入數超過輸出之故一方銀行之維持匯兌又不澈底効果雖收有猶未也至於錢莊之買賣人民之携帶特其小節焉與不禁均無重大關係也云

▲長 春▼

○軍署遷移之餘波

駐在吉林督軍公署於本月五日至七日三天內完全遷回省垣其各課處人員以及各員之家屬均於七日午十二時乘吉長專車遷省至長署所留之人員爲姜委員鴻錄事暨時計管理員李文甫並公廳聽差人一名暫爲看守一俟新督軍接任後再定去留云

▲遼 陽▼

○第二監工業發達

遼陽奉天第二監獄工業部非常進步凡工木及印刷各科無不完畢茲該部主任劉錦屏氏以各科犯人不敷分用特稟張典獄長呈請高等廳由第一監獄借來犯人六十名想該工業部日後之發達當更未可限量云

○七校遊藝會盛況

月之十一日爲本邑城北韓夾河附近七校共開兒童游藝會之期記者曾被邀往參觀成績優良表演盡情且各校學生精神振作秩序井然足證訓練有方一時來賓如雲觀者甚夥懸旗結綵倍極隆盛茲將所見臚陳如左

(一)成績陳列　凡該七校學生素日圖畫手工及作文習字等均爲彙集一室陳列滿屋精美可觀

(二)學藝表演　學生所學各科均有表演如國語算術珠算鄉土歷史地理等科由各校學生擇尤表演共四十餘目言談自由形容可觀以初小學生能有如此成績殊不易得

(三)童子軍　該會特由城內縣立第七小學校請來童子軍一隊維持秩序該童子軍服裝整肅禮貌頗佳對於服務尤爲盡職該會秩序之井井者該童子軍與有利焉

(四)新劇　該會將各科成績表演完竣並由韓夾河學校生演「中華的母」新劇一齣作爲餘興該劇大意爲一孝字作法頗有可觀云

▲蓋 平▼

○王巡官辭職他就

縣警察第二區一所巡官王佐忱自携欵潛逃後經警察長派委巡官王英林氏接充已經二月餘奚茲以王巡官因友人函薦另有高就日前具呈辭職蒙陳警長照准遺缺以駐壇場二分隊張隊長調陞遞遺之缺以萬福莊三區馮巡長調陞任現諸氏已分別交接視事矣

▲鐵 嶺▼

○縣署籌備鄉老會

縣公署前奉省令選送之鄉老茲聞本邑鄉老張九泉等業于日昨十三號由省回鐵張光照知事以此番鄉老等面謁總司令對于地方事宜當然有所條陳以是擬于本日假請樂茶園地址開鄉老講演會以抒意見而表歡迎云

○第一區巡官易委

本邑警察第一區一分所巡官尹悅民氏玆經蘇所長調充警察第二分隊長所遺一席關係重要未便虛懸當經蘇所長委任張際唐巡長升充聞張君熟嫻警務蒞差後必有一番整頓云

○新任檢察員視事

司法監督呈請添設檢查員一名已經高等廳允准委李君杜翹來充斯職李係扶餘縣人於前數日已到差視事從此檢察既有專員凡屬刑事案件當不至如先前之積押矣

○招集抽查員會議

日前縣署發出日文令各區土地抽查一律回城在縣公署會議聞所議者爲此後該員等在鄉不准取佃戶分文而地段則嚴行勘丈各特丈出浮多罰欵提成以作費用如此辦法倘無條多員役繩工將有椅腹之虞勢必於繩籤之中施其作用到處嘆著不盡矣噫

▲昌 圖▼

○校友會成立誌盛

縣立師中學校校長杜景濤辦理學務認眞整頓力矯從先之陋習是以教改良校規嚴肅凡職教員不准託故曠課各員均知奮勉奉公振刷精神校務居然大振而學生之課程成績良好之成績今日(十一日)校友會開成立大會之日自早九點鐘起舉行慶賀式及各種體操下午表演至六點鐘止預先印有入場券若干份分送各界以便各來賓憑券入座藉盡招待是日參觀者極其踴躍而表演之事項頗邀觀者之歡迎足徵與社會心理大有裨益良非淺鮮我昌之學務昌明堪爲他縣之模範茲將其開會秩序列下(一)振鈴開會(二)慶祝式(三)啞鈴操(四)團體游戲(五)游技操(六)表情歌(七)隊球(八)徒手操(九)表情歌(十)隊球(十一)表情歌(十二)游技操(十三)籃球(十四)表情歌(十五)游技操(十六)表情歌(十七)徒手操(十八)網球(十九)表演這是誰的錯(二十)自己作主(廿一)。糊塗明白(廿二)賴債(廿三)吃了不識字的虧(廿四)燃箕報(廿五)振鈴閉會各界始興盡紛紛而返云

▲哈爾濱▼

○阿省財政之支絀

▲軍警餉將譁變

▲當局裁欵以維持

阿省偵探報稱現下俄人屢開軍事會議因本省原有之兵尚不足一千五百人前由赤塔暨伊爾庫次克開來之兵約有一千餘人從前每兵月餉十六元按月發放近因庫藏支絀積餉日久是以各營兵士互起紛爭如再不能開餉恐有譁變之虞各當道有鑒及此齊集開會擬定每營裁兵六十名以節經費而便開餉此議既成刻已依照辦理又聞俄人警察亦虧餉甚多亦擬會議裁員減薪以資維持現狀云

○吳督助欵福兒院

黑龍江吳督軍興權近數年來對於慈善事業異常熱心茲鑒哈埠濱江福兒院經費困難一般幼兒多失教養故概助現大洋壹百元以資應用云

○馬戲園惹起交涉

前者道裡斜文街馬戲園英人吉布斯與日商伍藍發生糾葛英人將該園派印查封並度兵數名守衛特區警察總管理處以其在我領土內任意派兵蔑視主權當向英領事提出交涉不知如何了解俟訪再誌

○戊通司加開江輪

戊通航業公司共有大小輪船十七八艘因營業不振本年預定開航八艘惟開航以來營業頗屬發達原有輪船不敷應用故又將武進輪船啓碇開航

○張鎮使由省歸來

濱江鎮守使張煥相現以新任吉督張作相於十二日正式接篆故於十一日夜車帶業弁一人親赴吉林慶賀現已竣事不便多留即於十四日急行車返哈照常視事云

○松黑江將設郵船

吉黑郵務管理局對於松黑沿江之郵務向和戊通公司各輪隻一部設員役二人辦理其事頗覺不便現與吉黑江防司令部礙商擬另設郵船數隻以資便利現正入手計劃實行之期將在不遠云

○聾啞會經費困難

哈爾濱俄國聾啞會向無目的經費每月所需勸募而得近因用度浩繁教員之薪水已押九個月未發房租改欠四個月未交該校主人不得已乃又向各界勸募不知能達所願否

▲西 豐▼

○八區長宴會各界

西豐區村制實行以來八區長因與各界首領恒有隔膜之虞該區長等爲聯絡感情起見於五月十一日午後二句鐘邀請縣知事蕭玉泉監督審判官程蔭芝審判官劉溪清商會長夏晉霖警察所長闞志清保甲所長陳秋實教育會長姚詩宸公欵主任徐應宸電話局長屈華封教育公所所長張羽田西豐醫院院長周佐華農務會長曹松亭等在鼎豐飯店大開宴會當時賓主言歡頗極一時之盛云

▲梨 樹▼

○馬三營赴雙勦匪

近年東省胡匪如毛破城陷縣時有所聞雙陽保甲所日前又被匪劫東路剿匪蔡司令聞耗即將騎兵第三團馬三營黃營長督率本部前往勦匪云

○裁撤四段巡官訊

本邑四門原無巡官祇有一巡官長管理嗣因城廂範圍較大添設巡官兩正兩副最後都改爲正式巡官鄭警長欲仍用舊制將四段巡官撤去每段以巡長管理之業已呈請能否照准尙未可知云

▲綏 中▼

○籌備學校運動會

本縣第六區區長兼學董王湛恩君辦學多年成績卓著現因發展學生體育聯絡同人感情起見當即協同關盧原盧瑞忱兩校長組織全區學校聯合運動會場址在前所東門外擬於五月十三日開始運動十五日止全區學校二十八處學生三十七級計一千三百餘人各校正在積極進行之際所有各種運動項目再行續報該區數年之久未曾舉行該屆期定有一番熱鬧云

○武所長接任視事

本縣教育公所侯惟五所長前於本月初間奉委榮升桓仁縣知事之職所遺所長之任當由上峯委任鐵嶺縣視學武郁周君來綏接替曾誌前報武所長已於日昨月之十二日早車蒞綏接任視事奚聞武君品端學粹辦事認眞供職學界業已多年對於學務無不洞悉今任斯職於我綏之教育必另有一番之整頓云

▲岫 岩▼

○李委員招集會議

奉省清鄉總局委員李棠於十二日到岫下榻義盛店其任務專爲辦理清鄉事宜除向高監督及警甲接洽于兩所長臨時會商外又擬於十三日招集各區官各區保長開一長時會議討論清鄉一切手續云

▲開 通▼

○四洮路提倡開墾

吾邑新接到四洮鐵路工程局爲提倡移氏墾荒開發鄭洮一帶土地之特定各種減價運輸售票之廣告界謂凡農民或携眷屬持本縣知事之護照自木路四鄭綫內上車前往鄭洮墾荒者准坐三等代用車收票價三成並准每人携行李八十公斤凡由木路運往鄭洮之樹苗及建築用品如木石材洋石灰磚瓦席等建築用具運費概收七成凡由木路往各站新舊麻袋及新舊式農具等均減收半費等項云

▲撫 松▼

○趙營長因病逝世

駐撫陸軍第七旅三十五團三營營長趙佐卿自去冬收降胡匪五龍積勞成病今正舊歷十三日送五龍赴緝安行至臨江該營長病見沉重未能轉行在臨調治數月並未見愈于四月二十八號在臨逝世彼時其側親族無多身後極其蕭條云

▲突 泉▼

○蒼知事率隊出發

突泉縣知事蒼澤生君蒞任以來興利除弊大事整頓早爲各界所欽佩忽聞五區報告突境邊鄙有巒司令所收降隊數百名盤踞於此該知事因莫明眞相自帶警甲往探以防不虞云

▲黑龍江▼

○吳督軍逗留哈埠

黑龍江督軍吳興權氏前爲孫吉督逝世赴奉弔唁曁參與鄉老會議一節已誌本報茲聞軍署確息該氏於務辦竣又因哈埠江陸聯防礦商等情於月十一號晚六鐘由奉搭專車到哈須駐節五六日始能返江云

批 示

◎保安總司令部(十五日)

▲李萬緣　呈移挪鎗欵發商生息懇予查明示知由批候令警務處查明呈覆核辦

◎省長公署(十五日)

▲高岐山　呈案經上訴久押不釋請令縣釋放候訊由批所請不准

▲畢萬芝　呈請派員查鎗水道由批仰水利局查明擬辦呈奪

▲董翰彬　呈請派查以救民命由批候派員查明呈奪

▲佟純報　呈再訴日人標地霸耕侵權違章請嚴辦由批仰瀋陽縣迅速辦結報查

◎實業廳(十五日)

▲郭景山　呈再陳事實懷會請飭縣澈查由批所請應勿庸議

◎教育廳(十五日)

▲董桂芳　呈閆國楨被控眼同質証由批應准對一切

◎交涉署(十五日)

▲李志剛　呈日商松茂洋行退交房屋請予備案由批應准銷案

◎高等審判廳(十五日)

▲馬揚氏　呈與胡萬堂因地畝涉訟由批十五日公開審理

▲李云廷　呈與商會堂因債務涉訟由批十五日公開審理

▲董萬鎰　呈與張文閣因糧價涉訟由批十五日公開審理

▲趙洪元　呈與耿耀亭因婚姻涉訟由批月之十五日公開審理

◎市政公所(十五日)

▲佟桂林　呈請建築證由批應即照准

▲田福成　呈領建築證由批該民建築平房三間應即照准

▲孫子英　呈領建築證由批應即照准

▲李樹雲　呈領建築證由批該氏改建平房二間須同時添設廁所一處准

▲文蔚若　呈領建築證由批應即照准

▲韓泰氏　呈領建築證由批該民改建平房一間應即照准

◎清丈局(十五日)

▲田盛春　呈送大照請飭縣查勘由批仰縣驗照勘明呈報核辦

◎水利局(十五日)

▲全相儀　呈請派員查辦發給工令由批所請不准

冠蓋往來

▲史紹恩(蘇皖魯豫四省剿匪司令部副官長)十五日由奉去北京

▲孫程遠(直隸省長公署秘書)十五日由奉去天津

▲李安培(將軍府參事)十五日由京來奉

▲扎爾撤布(伯温爾親王)十五日由北京來奉

▲西尾大尉(朝鮮京城陸軍飛行隊教官)十五日來奉赴周水子

▲張厚琬少將(東三省保安總司令部參謀)爲參謀幹部演習引率將校五十五名十六日午前八時赴蓋平

▲日本陸軍大學生一行八十一名十五日晚赴長

▲朝鮮京城飛行隊將校一名兵卒九名十五日晚來奉赴周水子

社會小說 北京

係儒丐君最近佳著筆曼犀利描寫入神自出版以來各地紛紛函購第一版將次售罄再版無期欲購閱者務祈從速全書十五萬言精裝一冊定價奉大洋壹元各書坊分館及代派處均有代售

再分館及代派處徵代售須先繳書價方能照寄不寄欵概不答覆郵票代價務寄一分或半分小郵票是要(以郵票代價八折)

總發售所 盛京時報社

●奉天行市 (五月十五日)

大豆 二元○角五分
青豆 一元九角○○分
大麥 一元四角○分
小麥 二元六角○分
高粱 一元四角八分
包米 一元三角三分
稗米 四元一角○分
元米 二元八角○分

●各地電報

倫敦銀塊 三二片一六分九

大連交易所 五月廿六日限鈔換金
寄付 二三八 最低 二四一 最高 二三六 大引 二三三

奉天 現貨銀每兩換小洋 足金每兩換小洋 赤金每兩換小洋 紋銀每兩換小洋 現銀每兩換東錢

投稿注意

投稿諸君大鑒本報對於各欄投稿無任歡迎乃因取舍之間常起諸君之疑問茲特爲諸君告

▲所投稿件凡不背本報之宗旨及章程者均有登載之可能惟篇幅有限每日之來稿無定致不能即日登錄或有緩至數日後發表者此亦編輯上不得已之情形

▲來稿經本報認爲無登錄價値者即行廢棄其較有價値之稿

糧 市 錢 市（右緣殘缺）

白小豆 紅小豆 花小豆 吉豆
二元八角〇分 二元七角〇分 二元四角五分 二元六角〇分
稻糜 麩谷 稷
二元三角〇分 一元九角〇分 一元三角〇分 一元八角〇分
江米 晚稻 糜 秫
一元九角〇分 五元八角〇分 二元二角〇分 三元五角〇分
上海銀塊 上海標金
二七八兩
寄付最高最低價 五月廿六限奉換金
三、四五七 三、四〇 三、八
現大洋對小洋 天津中交票每元換小洋 哈爾濱大洋票對小洋 金票對小洋 鈔票對小洋
六元七角〇分 三元四角五分 五元三角〇分 六元九角〇分
天津匯大洋 北京匯大洋 關裡匯小洋 大洋券票匯本省各地不加 元 角 分

本欄歡迎投稿

小說

社會小說 **珍珠樓**（五〇）（冷佛）

第六章　錢可通神

張氏爲循著俗例。須買些餜子禮物。前去探親。家裏又沒有餘錢。小程去後。忙著去尋找醉鬼。可巧這日。醉鬼亦沒在那裏。因散了工作以後。同著夥伴兒們。出去喝酒。遇著下雨。與人又賭了一夜牌九。這日晌午。走至街前。正巧與戴犢兒兩人。走個對面兒。迎著醉鬼道。這可巧極了。你們親家。正要找你。有一樁要緊事情。趕快走罷。說著。拉至院內。大聲嚷著道。別再找去了。醉爺來了。說著。有許多不相識的鄰居。並劉婆槐子等。迎著出來。劉婆亦沉著臉色。說道來了很好。因讓至西裡間。老郭往室內。劉婆也不叙寒暄話。先問醉鬼道。昨日這丫頭上頭。怎不來個人兒呢。我們也不是欠禮。沒去知會呀。醉鬼也猛然想起。陪笑說道。至親家也不講客套兒。臨是老粗兒。不會處的。就知把女兒給了人家。喫不愁喝不愁的。也就完了。上頭不上。是你們家裏事。反正是那麼件事。不給咱信哩。咱也不挑禮。說著。掏了旱烟袋。裝了一鍋兒烟。劉婆道。不是別的。我因這丫頭的事情。不能不找你問一問。因向槐子道。丫頭呢。…你去叫了來。說著。只見蘭子。蓬頭亂髮。紅腫著兩個眼泡兒。形容消瘦。白的和銀紙一樣。一邊擦淚。由外走來。劉婆用三角眼睛。斜著看了看。由打鼻孔裏。哼了兩聲。冷笑說道。哼。哼。好哇。你爹也來了。你都據實的說一說。也叫你爸爸聽聽。省得說婆婆說一面之詞。蘭子因看見醉鬼。已嚇得神昏氣沮。和病人沒脈的一樣。跕在地上。一語皆無。醉鬼已兩眼瞪圓。只想是這個丫頭。必然是怎樣不好。氣了公婆。遂不問青紅皂白。搶步就拍的一掌。打個趔趄。蘭子已豁除死命去。躲也不躲。知道是父親脾氣。素來如此。說也無益。遂任著父親出氣。不敢則聲。醉鬼又一連幾掌。氣很很的。罵道。沒福的東西。養你這麼大。都嫁了漢子了。還叫我不省心。說著。也不問緣由。抬腳就踢。蘭子已跌倒地上。兩淚交流。這時若兒他慈母。他必把受的欺辱。纏細說明。好求他母親援助。不想他母親沒來。父親又粗暴不講理。有冤也無法伸訴。因就半跪著。嗚嗚亂哭。劉婆和得理是的。指著問道。你告爸爸說。是這個公公婆婆。怎麼疼錯了你。你要上吊尋死。說著。引著醉鬼。看了那拴的套繩兒。和方纔吐的洋火頭。劉婆又問著蘭子道。你到是爲什麼。想要禍害我。又對醉鬼道。是喫的穿的。頭上的。腳下的。有那樣兒不如意。我們疼他。和待我女兒一樣。就是傻柱頭。也沒有惹他地方。說到這裏。聽著窗紙外。刀環鎖鍊響。又聽有咯吱咯吱。皮靴底響。叫的醉鬼出外探頭。（未完）

隱痛（二）（楊鏡亞投）

這時金雅心中。萬分焦急。恨自己不會費長房縮地之方。一步邁到家鄉。但是道路很遠。怎快也得一步一步的蹽。拉車的雖然拚命也似的跑。他總嫌慢。嘴裡不住的說『快快跑。多給錢。要慢些。該赶不上車啦』可是不多時候。到了車站。慌慌張張。跳下車來。掏出一張奉票。遞與車夫。急忙走入候車室。兩隻眼睛。望壁上一看。才打過兩點鐘。再瞧瞧自己的表。整兩點半。恰巧差了半點。暗中不覺發怔。仔細聽。卻已住了。微聲說道『人忙眞靡治。我僅僅看著我表。以爲要到了。也沒聽聽走不走。咳！…』將表上個十足。照那鐘對準。這才不慌不忙的坐在凳上。他身動雖然不忙。心裏可慌亂極了。愁悶極了。於是想道『他得的什麼病呢？怎麼頭些日子。一些不知…他的身體。我是知道的。平日非常健壯。什麼病也沒有。現在怎就有病了…並且還很重。咳！』『天有不測風雲。人有旦夕禍福』眞沒處看得出呵！…』想到這裡。看見一些人。手裡拿著票。他才想起還沒起票。遂立刻站起。走到開票的地方。起了一張票。將票拿在手中。回頭看時。候車的人。都沒有了。他慌忙提著小包。走出室外。一個帶紅帽子的中國人說道『你往那邊去？』金雅答道。『北邊』那個人用手一指。說道。『往北去的車。在那邊呢』他一氣跑到那邊。走上車去。四下一看。車中大有人滿之患。一種熱氣。委實燻人。無奈這輛是加車。僅僅一輛客車。其餘都是貨車。只得擠著鼻子。往裡邊走。見那些日本學生叢中有幾個閒位。（未完）

筆記

文藝叢考（續）（陶明濬）

詩說雜記三十二

又如缺霹靂。岳樹崩摧。洞天石扇。訇然中開。青冥浩蕩不見底。日月照耀金銀臺。數語令人心悸目眩。萬壑惶惑。百怪紛挐。忽見三山仙靈。金銀宮闕。且驚且羨。無所不有也。又奈地故人成遠夢。楚天涼雨在孤舟。客中寥落悽淸。無聊之情。盡此數語矣。又諸溪近海潮皆應。獨樹邊淮葉盡流。潮與葉無知之物。何以獨與他處不同。可知地勢荒遠。物物有異也。又曉月暫飛干樹裏。秋河只隔數峯西。將曉風景之淸佳。不著點塵。令人生悟道之想。入淸涼之界。豈不異哉。又風動葉聲山犬吠。幾家松火隔秋雲。夜深人靜。萬籟俱寂。以如此之光如此之聲點綴之。不特不覺其喧雜。反彌增蕭森沉靜之意。眞絕妙之詞也。所謂登臨山水。曠結勝概。澄懷觀道。周極人間之樂事者也。

談叢

狐仙（游龍館主）

通北大樹林。某富戶。更夫。唐姓。由左人。性愚鈍。而謹愿。深得主人歡。去秋。忽一女子至。自言爲報恩來。願爲家室。相與寢處。儼然夫婦。然他人不之見也。自是恒爲主人决禍福。卜休咎。無不應。主人乃爲之營別室。俾唐居之。遠近鄉里。爭來問訊。可與直接問答。但只聆其聲。不見其人。有時村姑俗女。叩其具化身。現人形。則時露其半面。或一手一足。倏即不見。以是遠近爭傳。資爲談異。有某陸軍團長。擬率隊剿匪。走問勝負。仙曰。明日薄暮入山。與匪接仗。必得勝利。且大獲也。屆時前往。果大勝。虜獲人票兩名。馬七匹。匪三人。斃者五人。又附近某村長。集鄉團。擬與匪戰。亦往問焉。仙亦告以某時往。某時返。可取勝。且曰。無大礙也。屆時則父如言而捷。惟問者爲流彈傷皮膚。始悟其所謂無大礙也。予友姚君。司法通邑。聞其異而往問焉。至則相與作忘形談。惟緣慳一面。悵然而返。視唐某。則憬然一叟丈夫也。噫。神仙解報恩。何世間之鍾情多而艷福少耶。豈魯男子之情爲特眞。而特邀仙眷也歟。

史傳

辛亥殉難記卷五（續）（列女傳　列女表附）

關桑氏傳

關桑氏。西安駐防防禦奎亮母。年十七。歸公額布。善事舅章。三十而寡。矢志撫孤。教奎亮讀書。嚴成族鄰鄰貧乏者。量賙卹之。平居恆以忠君愛國勗其子若孫。及難作。語子若孫曰。此我完節時也。願若曹努力殺敵報朝廷養育恩。毋以我爲念。九月初二日。城陷。率奎亮婦關郭氏。次子奎祥婦關白氏。孫定炎成惠。孫女三。同時投井中死。

席金氏傳

席金氏。西安駐防鑲黃旗五甲增祥妻。以孝聞。辛亥之變。氏以死自誓。九月初三日。率長子某。子婦某氏。孫四人。俱投井死。其次子婦。四子婦。及孫女。皆縱火自焚死。

舒舒覺羅氏傳

舒舒覺羅氏。西安駐防鑲藍旗二甲喜順妻。孝事舅姑。睦於族鄰。子若孫既長。督就塾勤學。毋汲汲仕進。家貧。忍飢劬作苦。鄰里貧乏者。則傾囊濟之。無悋色。辛亥九月朔。聞變。語家人曰。婦人以潔身爲大。不可辱也。挈子婦二。孫婦一。投屋後井死。年八十四。

戲評

戲園之變遷（丐）

京中舊式戲園。座位皆有定名。台前池子。曰大池子。台之兩旁。曰小池子。上下場門之墻沿。曰大墻。兩廊曰廊子。樓上曰包廂。在上下場門以上面向正廳者曰倒廳。廊柱以前尺隙之地。曰柱眼。眞正戲迷。以大墻爲根據地。次則小池子。不喜擁擠者。多坐兩廊。至於大池子。則流品殊雜。上流人士頗少。柱眼爲加櫈之用。非熟客不與。余在京時。亦好佔大墻。晚到。則呼竇座者擺一櫈於柱眼。以柱下有石階。較常座可高半尺。友人常戲呼余爲柱下吏。近來戲園漸變舊規。慣日因地點而異。人稱池座。向之優等地位。轉成下級矣。然如肉市廣和樓等。觀劇者之座位。依然牢守舊習慣也。

向日戲園所備茶具。皆爲『蓋』樸陋已極。故另有賣茶之人。伺候熟客。又有所謂賣水煙者。今日此種生意。已被淘汰。而賣茶者尙見於舊式園中。

舊日戲園。不出戲單。業此者。須向後台花使費。抄得戲單。向前台售賣。而尤以次日戲單最爲居奇。一廣目。即索銅錢一枚。大約一日戲單。可賣三次。第一次。眞假參半。第二次。假三之一。第三次。始爲次日眞正戲目也。又有帮閒乞丐之流。向攬戲單者。買一紙。於茶樓酒肆煙館娼寮。轉與客人。藉以博錢。又有持一抄單。在街上報告行人。今日某園某角演某戲。藉以乞錢者。今則此風已不見矣。

文苑

辛酉歲中秋夜寄趙鳴香（瑋）

瀟灑隱几百愁生。況復他鄉對月明。一曲玉簫吹[illegible]。又聽鼓角動巖城。

其二

花下何人共詠詩。月光千里露華滋。欄干開在歡讌外。最憶當年共凭時。

其三

小院笙歌盛月涼。沿階白露濕衣裳。登前莫唱思親句。恐斷天涯游子腸。

其四

清宵三五月如銀。又是韶華初度辰。身世心期兩無賴。漫吟秋水對伊人。

立春日抒懷 七律四首（萍人）

雪映梅花夜氣淸。焚香獨坐道心生。湖海張帆穩巉峭。關山放腳平。已向酸辛嘗世味。更從冷暖識人情。年來稍解禪机理。忘却塵寰毀譽名。

異地逢春興若何。臨風把酒一高歌。胸懷淡泊同秋水。詩思旖旎等綺羅。放眼乾坤風雅少。宅心物外樂情多。男兒當奮雲霓志。莫遣韶光隨逝波。

漫對異鄉思故鄉。兩間同此好春光。和風落後梅初放。村幌飛時酒正香。繁急絃消永晝。巴歌俗曲滿長坊。就中誰肯心家國。發把民生細較量。

未向蓍龜卜太平。天涯芳草又重生。年華荏苒驚春色。遊子蹉跎怯客程。病酒未能消俗慮。吟詩聊以寫閒情。一從故里離別後。怕見西窗月色明。

◈雜報◈

△奉天▽

記長對調　鐵嶺地檢廳書記官長王香九現經高等檢察廳調至海龍與該縣地方檢察廳書記官長查全眞對調王查奉命即分別交替云

委縣科長　省長王永江現委東豐縣第一科長尙朱正式委人殊不足以專責成特于十五日委任董紹舒接充以符定章而資助理云

褒揚節婦　瀋陽縣民婦王車氏吳周氏張李氏李杜氏等均已守孀三十餘年適合褒揚條例去秋經省城文廟奉祀官李芷庭與省紳車象乾等呈請縣署轉呈省署核明咨部轉請大總統褒揚業經照准各頒給節勵松筠匾額一方二等銀質獎章各一座於上星期寄到當經省署飭交縣署令各該氏具領云

播種延期　附近城郭水田之播種期往年在五月二十日以前本年因氣候關係非遲至六月一日以後不能播種云

查辦村正　瀋陽北鄉七區木爺屯村正副喻賢廷喻秀山等因吞捺公欵魚肉鄉民並假借某項名義典出公田一百餘畝被該村公民查知來省呈控縣署派委員根某前往調查具復核辦云

巡長調升　地方審判廳劉警務長已經被革遺席該廳特函請警廳將大南門裡楊巡長調充業已奉委到差視事云

妨碍交通　鐘樓南增盛和附近及大東門裡一帶本係行人車馬衆多之地加以一般小本經營者尤夥昨有電車一輛疾飛入東門西行推車賣零物之某甲急忙躲避致將十一二歲之童子撞倒頭破血出大起口角幸傷勢不重經人勸解了然是項小販之沿街叫賣殊屬有碍交通望有取締責者注意及之

守節不堅　大東關住有張姓婦自二十二歲其夫故後今已守節三十餘載鄰里親友無不稱頌詎該婦近被趙某引誘竟于十四日棄其子女再醮爲趙某之繼室說者謂守節不堅原不足怪獨以五十餘歲之老婦尙不甘其孤寂亦不恥甚矣

公理難逃　城東九站住戶曹建亭與牟恩綸包修東陵滴場工程計獲利洋二千元之譜詎反覆故不按股分給曹并先發制人赴地方廳申訴復延律師爲之辯護但事實昭然牟仍敗訴判令照股分利外并須繳納訟費

公司開彩　英美烟公司贈送購買前門砲台各牌香煙之彩票現於昨十五日在小北門裡會仙茶園開彩計頭彩之電車被千金寨德勝奎鮮貨舖韓雲起得去二彩三張被西安王老八吉林王松林張家屯馮記三人得去三彩六張爲奉天藏春里妓女素娟下九台刁從小東關李金博大西關平康里全樂班查兆安吉林史從祥等所得云

△撫順▽

撥歸會勇　農務會原設有會勇四名甲長一名因本街住戶担負各項雜捐頗重農會不能再向各住戶要養兵之費原有會勇薪水無從籌辦只好裁撤正遇淸潔會衛生警缺額會長王香齋於是將前農會甲長王德第撥歸淸潔會充衛生巡長劉富海魏廣昌爲衛生警察云

△牛莊▽

公竣遄返　海城縣教育公所所長王翕謙因與本街某巨紳有酬酢事宜於本月十一日來牛隨帶馬警一名以資保衛並赴西鄉各國民學校視查一切藉覘成績之良否而謀教育之發展茲已事竣未便逗留業於昨（十三日）由牛遄返矣

△海城▽

拿獲寶局　賭爲盜媒而寶局尤干厲禁官家三令五申嚴加查察無如一般賭徒置若罔聞倘經拿獲飽屯有馬萬鈞者專以放賭爲生日前招集遠近若干賭徒大開寶局肆行無忌十四號被保安隊長韓如九偵知派兵多名坐馬車往捉『乘馬恐被覺查』當即拿獲七人交警所轉縣看押矣

清導溝渠　南關魚市街向有陽溝一道附近商民時傾穢水等物歷有年矣然每當春季必經衛生股派將穢水臭泥起出以重衛生今又屆除穢之期該股姜巡長督帶犯人在溝內極力淸除以重衛生而利交通云

△開原▽

有意訛賴　有劉志昌係河南中州籍也歷在單家堡子操醫營業因向薛東林追要約資未給致起衝突該薛某之妻頓然小產指爲劉醫毆傷

△哈爾濱▽

作保受累　本埠協興醫園主人沈永植去歲因有滬人任蘭生承包俄人樓工無錢央求沈某担保借馬姓大洋三千六百三十元并其他磚木等費亦由協興代墊共計六七千元嗣以墊欵過多生意不佳無力担負且馬姓催逼甚急畢竟將沈某之母櫥押倒閉一面將醫園房屋查封乃任某鑒於協興現狀竟私將工程讓與沈文卿接修立有退約依照工程合同俟建築告竣後各向俄人領欵等語詎知沈文卿心懷叵測將任蘭生承包期間之一切工料賬目竊去藏匿另造假賬造工竣領欵時沈某之墊欵僅領得大洋一千三百八十元只得作爲償還馬姓之債欵於是任某又訴沈某於法廳至任某承保俄人工程原訂合同金票三萬三千元任某接修時因有四千三百元早經俄人付訖故閣生合同內只有貳萬八千七百元乃沈文卿到廷審問供稱接修後業照退據及契約承受四千三百元墊欵云云將俄人自付之欵供爲係伊承受推事張鑑不察遂判任某之請求爲無理由云

△西安▽

良醫濟世　西安因去歲秋冬之間雨雪頻繁而今春又寒暖失宜故近日一般人民多有患時瘟者北門裏翔九藥局醫生張翔九對於中醫研究有素患病者往該堂診治十九獲愈以故各界人士成謂之爲濟世良醫云

△盤山▽

營附調任　縣駐防五十七團一營營附石崑君到差以來諸事認眞素蒙上峯所嘉許於月前調本旅另任他職遺席委于俊驥氏接充云

屠場開辦　縣立屠獸場業載本報場址在縣城西門裏曠地准定於月之十八日正式開辦凡街市屠宰牛羊猪等均須入場宰殺云

△台安▽

請免牽累　台安縣黃沙坨鎭公民李醒塵前告發該鎭商董倪宗幹謂其價買李世臣市房有瞞價立契偷漏國稅等情已誌本報查此案成立

△義縣▽

茶園復活　本邑西街海樂茶園自開辦以來頗得社會之歡迎近以獲有角色默煩顧客頓減該園主等爲營業競爭起見昨十一日特由唐山邀到坤伶筱寶鈴來園獻技該伶年甫十歲作派大方韻調合節演打泡戲爲花爲媒台下喝彩聲掌聲不絕於耳今年（十三日）又邀到名角筱金碩大約擇日開演云

△金家屯▽

教員得人　本鎭前街縣立女子高等教員姚景軒前清附生也品行端正學問淵深素爲各界所景仰前任區立學校充當校長數載成績卓著今任縣立教員故求學者日見增多矣

△樺皮廠▽

惡商蠻橫　本街當商永衡發本是官銀號的買賣櫃夥以爲有點官氣平素對待主顧一點不和平時常打架昨天正是雙的日子該號門首聚着一羣人有一百多記者好奇擠進去一看當中站一大漢厨夫打扮地上放一大堆藍大尺布傍邊站一位二十多歲小伙很文明說話位聽見了喝那邊罵呢記者又向該號門首一看正是當櫃上掌櫃的劉紹周手執大棍在門首揚言大罵這是官銀號的買賣你敢怎樣多少人勸解仍是辱罵不休時由人羣又擠進一位來年紀三十多歲說話關裡口音似與那位小伙認識便問因爲什麼那位小伙說方才叫大什夫來當大尺布接號的說寫多少我們大什夫說寫五百吊一定吧那人說不值若寫三百吊不大離正說着話劉掌櫃由後屋過來一看說不值寫一百五吧我們大什夫說方才這位給寫三百你爲何說寫一百五劉掌櫃說愛寫不寫滾蛋我們大什夫稍與理論劉掌櫃即抄起大棍就打多虧雜貨櫃有位程先生遮護打了不幾下我們大什夫就跑出來啦就聽那位後來的人說啦倒吧全看我勸着走啦這時候劉掌櫃尙自怒罵不休還說便宜這個東西我當不便宜應該如何還能送官懲辦嗎說者皆

△方正▽

會計得人　本縣警欵向來支絀甚至各隊伙食之接濟常不應付一般長警時有怨言及張所長到任後特邀樺甸警察所會計任君旭東來方借助數月以來無論警欵如何困難亦必設法挹注當此地方多事財政艱窘之秋有是幹員誠堪嘉尙云

△綏化▽

死有餘辜　綏化東城牆內住戶劉某年已五十餘歲家有媳居弟婦年三十餘已生一男一女因度日艱難即與孫姓姘夥度日不意孫姓秉性不良久慣冒充軍官在外詐於月之二日又勾來爲軍王姓均身着軍服手執匣槍用車至劉家硬搶媳婦該婦不肯王姓即上前強拉劉某雖年老無能因出情急即用刀將王某扎倒身死孫姓連放兩槍幸未傷人經警察拏獲報縣檢驗當經道尹知事會審訊知王姓不但假充軍官且係著名胡匪孫某在縣署有案亦係胡匪報字號北當即羈收監獄劉姓暫行放回聽候核辦云

△呼蘭▽

糖廠遷移　呼蘭製糖廠種植處向設于北街裕昌店院內頃因房屋狹窄不敷辦公業已遷于天豐湧後院矣

△肇東▽

局長請假　本縣徵收局局長潘萬程氏現因另有他就呈請長假業經財政廳照准繼任者閒係以馬家船口徵收局長劉國璧調充云

鬍匪綁票　縣境四站街稅捐分卡主任管某於月之三日因事進城是日晚間十時突有鬍匪四人闖入管某家中將所有錢財衣服等物搶掠一空并將其三歲之幼子綁去雖經當地軍警四出追擊迄今杳無蹤跡現管某之妻子嶷爸俱廢如同顛狂將來能否救回尙難預料云

△葦沙河▽

疏通溝渠　本邑通衢陽溝向來徒具其型式一遇水患流道梗塞亦因欵項支絀迄無過問者近日警察一區區官朱海雲氏對于公益極其熱心日昨邀請地方農商各會力行疏通現已得各方同意着手實行茲已通知沿街各家限期十五日以前一律修成

居問 疏通

本欄　投稿準具別名然必須另具眞實姓名住址加蓋名章否則無論事實如何概不揭載

◎質問之部◎

▲義縣教育張所長鑒查採用教科書向係自由然不出商務與中華二家吾縣小學歷來多用商務館共和教科書習慣相沿一般肯認不識君意何在竟下公函謂事關劃一令一律改爲中華教員遂即命學生一律改買前書作廢不圖此舉惹起學生父兄反對紛紛來請退學迄今雖竭力維勸而學生去已大半比聞省視學將蒞義郡將來查教員時出席者太少君能爲教員袒護耶徹論學費少收損失甚巨即此飯碗問題教員亦實深恐怖豈君之選擇更有於教部之審定耶抑有心爲某方推廣銷路耶利民耶利己耶振興耶摧殘耶教員疑團甚多請答覆爲荷（鄉下教員一份子）

▲瀋陽縣收捐處鑒敵商有小驢車一輛貴處於陽歷五月十三號曾來收捐員一名代替一名言應納車捐一分敵商以爲國稅不可不納乃收捐牌一枚上言三套以下之車牌捐洋二元而該員竟要四元謂兩元爲捐兩爲加罰一倍夫敵商養此小車已四五年餘常年並未有此捐欵警察亦未加禁止今忽令捐也未先下命令通知納捐而竟加罰一倍不知此加罰之理由何來特此質問望乞明白答覆爲盼（本城上河沿有車一份子啓）

▲奉天教育廳鈞鑒敬啓者貴廳去歲檢定初級中學及師範講習科教員已二次矣未悉今歲暑假仍能舉行第三次否如舉行之檢定何科約在何日望速賜覆（教員一份子啓）

▲奉天儲蓄總會台鑒茲因鄙人購有貴會有獎儲蓄券係第八百三十一號五分之一昨閱東三省報載有廣告聲明此次係二十五次五月一號業經開獎鄙人查兌八三一號之劵係得三獎靜候會發下執照以便領獎刻延六七日矣該營口代理處不發領欵執照是何理由況鄙人均按照手續儲欵又未誤交有逐月交欵薄揩爲據令人百思不解請明白示知爲盼（營口王華三具）

◎回答之部◎

▲『張其羽君鑒』日前閣下質問一則茲查會員名簿四月中有張家福君入會未知是否閣下又會費究係寄大連本部仰係寄奉天支部請示知以便將月報補寄（住址亦請示知）專此佈覆即請大安（滿蒙文化協會覆）

▲吳滋畹先生台鑒謹覆者前次敝會未能照期舉行音樂交際會十分歉仄恕失雅望刻已復訂於五月十七號晚五句半鐘在神學校大禮堂補開斯會敬請先生屆時早到不勝歡迎順頌時祺（文會書院談論會謹啓）

來函照登

逕啓者　昔報五月十五日東三省新聞欄內載有教官曠課須記過一節查敝堂教官絕少請假間有請假者亦必有人代行講授且敝堂亦未奉到保安總司令關於懲罰曠課教官之飭令所載各節全屬子虛請即爲更正以存事實是荷此致
盛京時報主筆先生鑒
東三省陸軍講武堂教育處啓

特別廣告

廣告

腎病虛弱癬疹痔瘡各症是近數年男女老幼最易得者英國第威德補腎丸虎力丸松香膏痔瘡膏等藥於治以上諸症最有效驗服用之後莫不藥到病除非敢自詡試用即知倘欲購用各埠藥房均有出售如無函購亦可
總經理營口英商源來盛啓

諸君注意

▲諸君對於本報之函詢事件每日實不遑一一答覆然具有答覆之必要者縱不封寄郵票亦必奉覆不然雖寄郵票亦恕不作覆　上項情形務希諸君見諒是幸

……登錄與否概不發還亦報界之通例惟長篇鉅作來稿時聲明不錄寄還者乃可遵辦

編輯部

今夕之讌

筵主講道 今兒晚上請大家喫酒沒甚麼好菜慢待慢待竟是湯菜一宗有特別弄法就是使用近來時興的調味精粉做的

衆位問道 可不是這麼好吃的味兒是使用常聽說的味之素不是

筵主答道 是的這味之素熬清湯用的最有妙處而且炒炸燉甚麼的都可以調成美味咯

正係池田理學博士最新發明文化的

調味精粉 味の素 (味之素)

各島藥房洋酒南貨店均有發售鈴木商店

赤玉牌葡萄酒

赤玉牌葡萄酒 朝夕飲用一杯 於婦人平常對於身體之修養上 與氣血等 能得最好之成績

Life Tablet by Hillary

長生不老術

人類未來之福音 醫藥界之新發明

長生不老之仙藥 東西各國伊古以來 皆有此種傳說 而一般人之欲獲得此長生不老仙藥之心理 則又無論東西各國人士 八九相同 不過空存此種願望 而苦實現之無遂 今幸有維也納大學教授生物學研究所々長斯泰因納哈氏 研究一種返老還童法 而使人遂其長生不老之希望現已從許多方面証明其完全成功 此種醫藥界之新發明 實人類未來之福音也 據斯泰因納哈氏研究所得謂婦人之卵巢 男子之睪丸 所分泌之生活素 實爲身心活動之根源 而人物之衰老 卽由於生殖腺之分泌作用減退或停止 反之欲圖 生殖腺健全 而使其分泌盛旺 則百歲老人 其活動力與二十歲之青年等 敝公司卽本此理創製來福片 來福片之効用 專治陰虛 腎虧 精薄 精冷 陽物萎縮 舉而不堅 遺精 夢洩 滑精 見色流精 小便頻數 尿管滴漏 手淫過度 精竭腎衰等症 須知生殖機關失其効能 若不速治則体內生活力日形減退 人生到此 毫無樂境 君若覺精神易疲 四肢酸痛 頭暈腦鳴氣促心悸 卽上列諸病之兆 宜速服來福片 強壯腎關 堅固精道 扶助元陽 滋補腎水 連服旬日 定能顯奇効 卽無病而体虛之人服之亦能神經靈敏 思想日新 精血充盈 扶陽正氣 誠濟世活人之寶筏也 若欲保永久之青春欲元氣增進記憶力及精神乎 去百病根保持自然之美防衰老而長生乎 保夫婦之情愛享受天賦之樂乎 則請速服來福片 來福片藥價每瓶洋二元五角 每六瓶大洋拾叁元 每打大洋貳拾五元

滿洲總批發處 順和公司支店 大連山縣通電車站北

經理所

奉天四不街 大德生大藥房 / 奉天鐘樓南 中西大藥房 / 奉天鼓樓南 歐美大藥房 / 奉天鼓樓南 永年大藥房 / 奉天鐘樓南 歐美大藥房

安東中富街 東益增遠 / 鐵嶺鼓樓西 平記大藥房 / 長春北門外 中西大藥房 / 金州城內 德記號 / 遼陽什字街 天鈺成

營口二道街 中西大藥房 / 營口魚市口 五洲大藥房 / 營口永世街 興亞大藥房 / 營口西大廟 義興成余記 / 吉林糧米行 五洲大藥房

瓦房店新市街 德記大藥房 / 大連市監部通 華泰大藥房 / 大連市奥町 華西大藥房 / 西崗子永樂街 德記西棧 / 其他各埠大藥房均有代售

張金茹肖像

登報鳴謝良醫

謹防假冒

仙傳良方 人人樂仙膏貼愈經血不調肚痛數年大症出保證

鄙患經血不調肚痛。危在旦夕。服百藥不效。幸貼仙膏一貼貼至三日。將肚內淤寒病塊貼下。待死之症。身體各症。竟得痊愈奉上像片一張。足證仙膏貼婦人諸病有效。特登鳴謝介紹同病者貼仙膏病早愈是幸。

保證 鄙住哈濱香坊里榮英書館八號房張金茹出

仙膏大貼大洋六元中貼大洋三元小貼大洋一元函購原班回件無誤仙膏貼婦人幹務。經血不調。赤白帶下。腰腿疼痛。行經赶前錯後。久不生育。百貼百效。

人人樂仙膏貼內外科奇效男女老幼患病瘡無論如何難治貼一貼保病瘡痊愈不可自誤貼何病瘡用何藥引引病出外大貼大洋六元中貼三元小貼一元小貼五角貼諸病瘡百貼百效

真正鹿胎丸 婦科聖藥

熊虎鹿三腎丸

專治虧損腰痛破身太早放精滑慾洩精神不振四肢無力身體瘦弱精冷不能種子咳嗽肺病五勞七傷諸虛百損以諸病百服百效服一月身體能加重五斤以上較 定價一瓶一元二每打十二元大洋交易減價一半

招聘商家經售各種良藥

先交押欵大洋二十元發給各藥值大洋八十元藥售出交洋給優厚利益每年保得利大洋一千元不可自誤

疝氣丸 專治小腸疝氣無論難治之病一料保去根不犯一料大洋一元

大力强腎丸 專治虧腎咳嗽見色滑精身體瘦弱四肢無力腰痛一瓶大洋一元五角每打十五元

咳嗽去根葯 治遠年咳嗽去根不犯一付大洋一角減價一大半一月爲限兩服保肺大藥效

痔瘡去根葯 專治內外痔瘡痔漏無論如何難治痔漏二瓶保去根一瓶一元

鼠瘡瘰癧膏 專貼鼠瘡瘰癧無論如何難治貼此膏一貼保去根不犯百貼百效大洋三元

三達止淋丸奇効 專貼魚口膏神効

理門二丸斷癮 戒煙一粒仙丹

各省試驗戒煙有效戒煙會理門公所戒烟大效仙丹斷百萬人男婦老少久洋吸烟毒奇數身體仙丹逐弱無論洋烟針嗎因服丹法一丸斷論如何瘾或吸者服仙爲所丸斷瘾難者總嗎輕者二三瘦公事不不忠病啡仙丹以百病吐如戒除重者食以身體當不色小便不不犯瘾深者睡烟煙大內便而下淨飲食多加而久下黃煙監色以諸君毒全清日丹煙戒斷速吸離洋毒苦幸甚服仙世活仙人丸一大洋二元四角外埠函購減一價一半月爲限道外經售 本堂 福壽

本堂忠告吸洋煙諸君速戒 洋煙是幸

人人知洋煙之害 明知而故犯速戒幸甚者

北京青雲閣 華歐藥房 / 安東德順成 / 金洲洪興德 / 開原慶和益 / 昌圖寶聚源 / 海城永茂興 / 鐵嶺永慶生 / 法庫永盛德 / 海城福盛慶 / 寄安松江報 / 江省寶善堂 / 江省育生堂 / 江省東和堂 / 營口義興號 / 豐樂鎮成記 / 海倫天豐恒 / 韭河縣成記 / 松樹福和成 / 敦口益發祥 / 海拉洪順堂 / 熊岳洪興號 / 海龍天豐達 / 新民利順東 / 本溪張鏡舖 / 新兵仁和堂 / 小綏芬 / 中昌藥房 / 柳河湖興福 / 奉天鼓樓南 / 和勝泉 / 郭家店福盛厚

大連華泰藥房 / 長春中西藥房 / 暖瑋興源燒鍋 / 双廟子中興永 / 寬甸縣復裕盛 / 盤山縣豐泰慶 / 寬甸縣義豐德 / 伊通天慶堂 / 梨樹縣德聚源 / 公主嶺三合公 / 義州西福順德 / 四平街天德增 / 海倫中西藥房 / 大連華西藥房 / 普蘭店三益興 / 長春興隆成記 / 瓦房店聚興東 / 楡林鎮永和發 / 橫道河天合堂 / 通化縣興盛東 / 呼蘭華英藥房 / 楡樹台益聚昌 / 楡樹縣永興堂 / 山城子東興厚 / 賓縣中西藥房

天津南市第一台對過環球藥房 / 吉林二道街濟生藥房 / 奉天通遂永濟興當 / 富錦縣德裕華醫院 / 新屯縣南中裡藥勝 / 綏中縣門西和樂 / 萬西馬路泰和房 / 長春西華昌福 / 拜泉城裡興保館 / 長春天興隆號 / 奉天道慶局 / 綏分河永書堂 / 營口中大西育房 / 奉天將軍署胡同元勝川 / 奉天大南門裡震泰館 / 奉天鼓樓南歐美大藥房

忠告男子不足二十三歲早婚之害虧腎者身體瘦弱氣血兩虧服三腎丸補血壯力益壽延年減價一半 以一月爲限

●各城中西藥店均有經售函購原班回件哈爾道外五道口 福壽堂發行電話百六十一 南坂德和鈺海倫興華街醫院

東省 西 東

奉天日站江之島町一四

國務會議討論五要案

▲孫傳芳特陞閩粵邊防督辦 ▲周蔭人權任督理閩省軍務
▲軍務幫辦之存廢則須候洛寧旨意▲軍警餉項▲留日監督

三十日閣議 上午十一時一刻開議。教部總次長均未到。財部仍由蘇錫第代理列席。其餘自均出席。在未議例案之前。先由孫揆報告前次出席衆院答覆質問之經過。衆均向孫道乏。繼即將府方交議之閩督易人案提出報告。計分四項。一。督理福建省軍務善後事宜孫傳芳辭職照准。二。特任孫傳芳爲閩粵邊防督辦。三。特任周蔭人督理福建省軍務善後事宜。四。幫辦福建軍務善後事宜一職。着即裁撤。孫揆當謂此案係元首批交閣議。因府中據洛陽來電。稱孫傳芳屢次有電報告前此驅王驅臧。皆出周蔭人之力。今閩省軍隊複雜。非周不足以統馭。傳芳尸位已久。無所建樹。擬請開去福建督理之職。即以周氏接充云云。且洛方並電請以孫傳芳任閩粵邊防督辦。藉酬其既往之勞績。且令其爲福建之屏藩。此事究竟可否照辦。即請公決。衆無討論。當將前三項通過。交秘書廳擬令。即送府蓋印。至福建軍務幫辦一缺之存廢問題。當有某閣員謂孫傳芳雖力請以張毅接充。但恐張氏得此席後。廈門問題將益滋糾紛。不如直截了當。照府方意旨根本裁撤。以免發生爭端。惟海李謂裁撤固可息爭端。然以張毅爲幫辦。張對廈事或不致再堅執成見。則亦可息爭。衆僉謂但求可以息爭。或存或廢均無不可。不過請以張毅爲軍務幫辦者。僅孫傳芳一人。洛陽方面。却未作此主張。似應先徵洛吳意見。再行核定。交吳並謂廈門問題。蘇齊亦甚注意。如須徵求吳意見。並當同時徵詢蘇齊之意。方覺妥適。討論結果。決俟電詢洛寧兩方。得覆再議。繼討論軍警餉案。孫揆當向蘇財次謂軍警餉久欠不發。京畿治安滋可危懼。前次閣議已擬提前發放。不知王財長對此已否有所籌定。蘇即答稱。關於此事。王總長亦深感有先發必要。今擬先發七成。但政費則尚無着。孫問。發餉當在何日。蘇答。回部即開支票。明日準可發放。繼議恢復留日學生監督處案。孫揆報稱昨晤張教長。張謂恢復留日學生監督處一事。似甚必要。囑代爲提出。請公決究應如何辦理。外顧謂駐日汪使屢次來電。謂學生事殊實理不了。吵鬧使館。太覺難堪。意欲將外交與教育分別辦理。此自有考慮必要。孫復謂是否仍設監督處一層亦應討論。可否先交外交教育兩部核議再行提出。衆亦無異議。繼又因連日報載各疆吏辭職。多屬捕風捉影之談。未免影響時局。衆意擬設法取締。當議定由內務部指令警廳。通知各報館及各通信社。遇有足以影響大局之新聞。須先調查眞實再登。末乃照議例案。議決江天鐸呈辭之水利局總裁遺缺。以常耀奎簡任等案。至一時許始散。由農顏交吳入府報告。公布之例案三則。附錄如左。

一議定全國水利局總裁兼揚子江水道討論委員會副會長江天鐸。呈辭本兼各職。照准。遺缺以常耀奎簡任。

一議定簡任陳恩厚朱鶴翔爲外交部參事。王廷璋爲外交部司長。

一財政部提議。京師稅務監督呈據京師總商會。懇將兌換等券一案。暫緩實行一節。應否照准。議決准搭一成。

廈門風雲愈趨險惡

▲張楊之爭又緊一步▲楊砥中赴廈助戰

海軍消息。張毅積極圖廈。以三旅兵力分紮劉五店金門島嵩嶼覆洋集美各處。對廈取三面包圍形勢。並徵集海船數百號。預備不時偷渡。杜錫珪抵廈後。與張氏磋商和平解決辦法。張因有某方爲其撐腰。態度極爲強硬。對於杜氏所提條件。毫不容納。現在談判業經破裂。杜已電召長江各艦全部開往廈門助防。情勢異常吃緊。某方面且有業已開火之說。海部尚未接到此項警報。確否尚難徵實。但張楊二人各有聲曲。若實行接仗。則其影響必不僅廈門一隅也。

廈門專電云。楊砥中由馬尾率陸戰隊一團來廈。『華乙』『定安』兩艦亦於十日到廈。現海面共駐軍艦十二艘。均升火。雙方即將接觸云。

又聞海軍司令楊樹莊最近有電致蘇齊報告此事。詞頗激昂。原電云。(銜略)上月佳日奉杜總司令庚電。以鈞使來函云。洪湘臣現正聯絡王賴各部。實行合攻。囑商海軍攻廈。使臧首尾難顧等語。飭即遵辦等因。樹莊奉電後。兢兢業業惟恐無以副鈞意。今辛銑(十六)日一役。仰仗仁威。克復廈島。遂破妖巢。使臧氏無可遁匿。致再負嵎抵抗。妨礙統一。樹莊自以爲足慰塵系於萬一。並可稍分孫督肘腋之患。以故克復後親督海軍各隊。晝夜駐守。勞瘁不辭。使出征諸軍得以勇往直前。無返顧之憂。竊維海軍素來服從中央命令。爲國家正當軍隊之一部分。拚死克復堅守茲土。於義固宜。乃近日以來。迭據探報。謂有非敵人方面之軍隊在廈港四周。招集帆船數百艘。汲汲圖廈。將與海軍啓釁。一若海軍非隸屬中央者。必欲竭力撲滅。使無一立足之地而後已。果守是觀海軍尚不如一降將。猶得分守一州以自效也。目下軍心皇皇。不知所以。深恐外變陡來。海軍不能不作正當之防衛。樹莊不任咎也。素仰鈞使仁明。視海陸爲一家。伏望主持公道。密電孫督及閩省軍政諸長官。務爲海軍留席地。爲南服弭禍根。則艦隊諸隊。胥受厚賜。異日死生。惟公所命矣。楊樹莊叩魚印。

更換閩督即統一西南之初步

…吳子玉之苦心孤詣…

北京通信。福建軍事。複雜已極。除却外間蘇洛浙粵之關係。不言內。部猶分七派。計爲孫周蔭芳傳人。張毅。楊樹莊。薩鎭冰。臧致平。民軍等。而臥榻旁之洪兆麟。尚不在內也。在此種情形之下。而欲其免於爭奪。自不可能。而一一爬梳。爭覺不勝其麻煩。洛吳於此。乃分三種計畫。以爲收束之策。今已到行爲二步時機矣。其法維何。(一)在福建以內之軍隊。而不屬於北方軍事統治下者。無論是否民軍。一律撲滅。其可就範者。則酌招撫之。若對臧致平楊漢烈則撫各別是已。(二)減少內部之自鬨。則務須勢均力敵者。不相衝突。辦到此層。又莫如引一部分兵力。向外發展。於是擬以孫傳芳爲閩粵贛邊防督辦。駐軍於漳廈。以周蔭人爲閩督。駐軍於福州。令周之軍隊。集全力於統一閩境以內。孫之軍隊。則乘機東移。聯方本仁沈鴻英之軍隊以援粵。陳炯明能合作。則與之携手。不能合作。則以待中山者待之。孫周爲閩軍兩領袖。內外之責任分明。則內閩自滅矣。(三)閩局初安。偏稍復足。然後則以海軍南下助孫周以定西南。蓋整頓閩局。亦即統一西南之初步也。

洛吳之主張如是。乃即以此事。電告到京。保孫爲閩粵贛邊防督辦。周蔭人督理福建軍務善後事宜。府方對於洛之主張。初頗有考慮。乃召陸長陸錦入府。加以詳細之討論。陸謂苟刪去一贛字。未嘗不可辦。否則子玉亦必力爭。府方然之。令陸電商於洛。洛以爲江西與福建廣東。有軍事上之關係。原不允刪一贛字。繼以京中再電商。遂亦依允。前日下午。秘書長王毓芝。交條國務院。交閣議討論。十三日閣議席上。孫將原條交出。照樣通過。下午二時。將命令稿送府蓋印。當晚立即發表矣。

洛召張壽齡

▲宜其受寵若驚 ▲第二個項先生乎？

前全國煙酒事務署督辦張壽齡。忽於上星期六日接洛陽吳子玉來電。邀其赴洛一行。有所商榷。張氏接電後。立即整備行裝。剋期前往。據接近張氏傳述。吳使因中央財政。萬分危困。素知張氏熟悉個中情形。且具有整理維持之能力。其歷史却不少。故直接電約赴洛。面談辦法。但一說張氏最近曾擬具財政計畫書。密寄洛陽。內容頗多自負之語。因此引吳使敷衍之。遂有電邀之舉云。

政府將通電各省闢謠

據某要人所述。近因各疆吏辭職風傳甚盛。府曹前晚特與府秘書長王毓芝談及。有意通電各疆吏。請勿輕信流言。免生誤會云。

四月份中央軍政費

▲不難于應付中央各機關 ▲而難于應付京外各師旅

四月份鹽餘放回後。中央軍政費。尚未分配發放。有謂由於節關在即。勢難再行另籌巨款。財王故將留以有待。此說亦言之成理。其實則因分配問題。煞費躊躇。蓋目下各處索餉之電。紛至沓來。不難於應付中央各機關。而難於應付京外各師旅。加之關餉索餉甚急。洛方尤須點綴。最難者海軍要求月提四十萬元。以分配海軍各餉。而溫德之海餉。因膠濟之收入無着。又電請中央先酌爲籌撥。此二欵至難應付。惟萬急之軍警餉項。或將先行發放五成。其他恐不免向隅云云。

時局嚴重中之倒洛聲

推翻吳佩孚之四步驟 大三角同盟或將實現

上海消息。蘇浙合作運動。確已簽訂密約。其第一步。即爲寧滬海軍合作。共同對付黃河流域海軍。其第二步。即由閩海軍實踐臧致平協約。實行聯合驅孫(傳芳)。推翻洛系在長江之勢力。其第三步。即實行海軍大聯防。以爲倒吳實力後盾。其第四步。係由反洛派拍發通電。歷數洛吳種種野心。期各方羣起響應。大三角同盟實現之期。當爲不遠云。時代通信社云。據南京傳來消息。蘇方近有實行聯防計畫。長江各省均有代表集寧協議佈置防務之說。而海軍則集中湖口會操。寧海艦亦已準備出發。東南亦有實助的表示。且於眞(十一日)特開軍政秘密會議。津奉蘇皖魯滬均各有代表列席。其討論重要策畫。關防極爲嚴秘。祇聞由於某方提出通電草稿。請列席者簽名表示贊同云云。此項消息。姑援有聞必錄之例。記者則深望其言之不確也。

第二次對英外交會議

▲在來今雨軒舉行 ▲請兩院議員參加

國會議員胡鄂公等。前曾發起國民對英外交會議。經一度開會。惟議決各案。政府迄未實行。茲聞胡鄂公等。昨又發出通知。分致兩院議員。請其參加。並訂於十五日下午二時。在中央公園來今雨軒舉行二次對英外交會議。繼續討論。其通知如左。參衆兩院同人公鑒。敬啓者。英人與李義元互毆一案。英使擅將李義元違法拘禁。抗不移交。同人等昨在中央公園發起國民對英外交聯席會議。聲罪致討在案。而政府對此。反視爲無足重輕。故未幾英人威比德偷漏關稅。毆傷巡士。二十四間房英兵刼用馬車。毆傷馬夫。校尉營英兵強姦民婦。毆傷巡長。(以上二事。係據本院議員張君若芳所述。英兵刼用馬車。即張君若馬車)種種野蠻舉動。層見迭出。是英人不啻適用其對於印度之帝國主義。行爲以加於中國。若吾人猶坐視不

陳炯明在鄂招兵

陳炯明近因孫軍圍攻惠州。兵力不敷支應。特派謝文炳之參謀長彭連滄。由粵赴鄂。請准蕭耀南。在鄂南通城。通山。崇陽。等處。招募新兵五千名。以爲補充之用。現應募者已有三千餘人。業由湖北運贛。轉赴廣東云。

齊燮元辭職之原因

京訊蘇齊辭職之說。外間雖疑信參半。然據接近府方者云。則確有其事。至於係何原因。言者亦莫得而知。徵聞一月以前。除北方各省區外。其他福建江西等地旅長以上之人物。有一種團結。擬擁某方爲領袖。宗旨在擁護中央。以統一相號召。而於此乃發生添七省經略之說。此種傳說 殊非蘇齊所樂聞。加之閩贛變方。又失指揮之能力。因之甚爲懊喪。其辭職蓋出於此云。

社會瑣聞

▲吳將軍竊比拿翁

▲酒筵前之豪語 (洛陽)

據洛陽歸客云前此洛吳壽辰各處往祝嘏者聯翩接袂其中以軍界要人爲尤多壽辰之翌日吳氏以袍澤之誼又特召各處來之高級軍官數十名宴會其中師長凡廿餘人席間吳氏起立以軍人宜同心同德盡忠保國之言勉勵大衆並謂中國攻戰之術發明最早迄至今日與歐西之戰法相較有過之無不及雖法拿破侖再生與之相見於戰塲吾不懼也云云衆軍官願同心保國服從長官命令吳氏事後無不竊笑均言吳氏過狂云

▲怪異之屋 (美國)

美之加利福尼亞省某地有一私人住屋構造非常奇異建築費達五百萬美金因其內容複雜人皆名之曰幽宮其主人係一富有財產之寡婦生前無日不雇匠作經營改造此屋現主人死後始有人入內詳察發見奇異之點極多總計能見之房有一百四十四間有門二千扇窗一萬扇應用之玻璃大小共十五萬塊各室雖同在一層而高低不一樓梯之構造亦特奇有一處兩室之離八尺半高下特建一四十五級有九轉折之梯又有兩室相去四尺有十八級五轉折之梯而屋中大小長短相廊不一而足浴室有二十五間之多有一極小之過道中而有電氣火爐五處此外如門窗之開向及種種之佈其均想入非非原主人在三十九年前置若手建此屋而宣言此屋工竣即須死不料去世時斧鑿之聲尚不絕於耳也而建築材料之精舉世罕有其匹身大門之建築費與尋常一住屋相等此外門窗玻璃等均係極精之品云

張孝若致電政府

新任智利公使張孝若。原係去年奉命出洋考查實業專使。前月漫遊返國。於十四日電達政府。略謂奉命考查。八月於茲。沿途演說甚多。特將原稿編輯成帙。不日寄呈云云。大約張氏之成績。即盡於此。茲覓錄張電如左。

(上略)孝若謬承使命。查攷各國實業。八月於茲。現已遊歷回國。所有重要演稿。俟編輯成册。即行寄呈。先此復命。諸祈鑒察。張孝若叩蒸。

新潮飛沫

青年與文藝

我們就可知道那些文藝作品不是現在所需要的也不是現代青年所應該做的

那麼我們現在所需要的文藝是怎樣的一種文藝？我敢大胆的說一句…我們現在所需要的文藝是血和淚結晶的眞實的文藝！我以爲我們青年人研究文藝！！其他也應如此！應該以現在及將來社會生活進步的實際需要爲中心不應該去做那些閑情的虛僞的文藝工作！青年人如果能暫時放棄文藝把研究文藝的功夫去做社會實際運動那是最好沒有的事情萬一對於文藝有確實的興趣的那麼應該做俄國的居格涅夫托爾斯泰不可做那印度詩聖的太戈爾！！我們再把眼光對準了社會實際看看我們所需要的恐怕還是列寧甘地這一類人物啊！

我的田園啊我祖我父傳來的田園！

堆滿了石塊
包圍了荊棘！
我們應該拋去了那些石塊
剷除了那些荊棘
激盪我們的赤血
纔可得到小康的時節！

青年們！我們大家努力罷！現在我還有一句話說在下面丁嘉樹君所說的『……我們不可因爲文藝而拋棄一切的科學或是別的……』這一句話我是很贊同的我上面所說的話或有過火的地方也許不當之處就要請讀者指教了！！五月六日！！

（已完）

新詩

◇探望（遠定）

我從窗口探見了世界了。
黑暗而崎嶇的世界啊！
我底心悸了。
但是。車兒。我終不能忍
心聽從你底話「莫望」哩。
天上點綴了幾顆明星。
人間閃爍了三五孤燈。
雖然闇淡而少光輝呀。
但究竟是人間的光明了。
車兒。你怎能禁止我探望
呢！
車兒只是「莫望」「莫望」地
叫着。
但我並不終止我底探望
四。二六。於赴遼車中

◇驅使（楊鍾峻）

心靈。
不要牽起那。
纏纏的思。
絲絲的想。
那朦朧凝頑的睡神已來
了。

(十七)
故鄉。
不要傳你那。
溫柔的風。
自然的景。
那塞外的遊子早已領略
了。

(十八)
樂器。
不要含你那。
幽揚的韻。
婉轉的音。
那顚曲的人兒早已瞭解
了。

(十九)
詩人。
不要停你那。
描寫的筆。
歌唱的聲。
那幽濃光媚的夏景又到
了。

(二十)
眼啊。
不要灑你那。
簌簌的熱淚。
點點的酸汁。
那喜怡的形容已露於兩
頰。

(二十一)
由嚮。
不要隱你那。
清寂的寺院。
歸立的古塔。
蒼翠的景色。
碧澄的溪澗。
那尋與的遊人早已延逼
了。
十三。五。四於吉林深夜

實業欄

◎遼陽「洋襪子」業戶增加

本埠洋襪子製造業近年以來頗形殷盛據調查從事此項營業者六七年時僅不過四五戶現在加增至于四十三戶之多計算其資本金總數約奉票十二萬一千五百餘元機械種類分爲人手旋廻機械自動機械及電氣摩托機械等其總數二百零五臺從業總人員三百八十六名一年間製造總額約達三十萬打內外其製造使用之原料絲爲綿絲施爾基特二種前者佔總使用量之四成後者佔六成十二年度消納原料數額爲綿絲四百五十梱施爾基特六百三十梱其每一梱價值綿絲四百五十元施爾基特六百四十元前者之大部分係由營口及本埠華人雜貨商人供給後者多由日商輸入供給至其製品販路之區域主爲大連安東縣長春及其他滿洲各地其數約計二十萬打除此之外約十萬打悉在本埠銷賣查滿洲此業最盛之地實以奉天居首位營口海城錦州遼陽次之然遼陽縣內最近種棉者頗形加增結果從而綿絲原料容易供給洋襪子製造業亦已爲長足之發展現將爲亞於奉天之一大製造地查是種原因一以工銀低廉生活不高一以其與各地間之交易便利推銷容易有此二種原因故繁盛獨異也

◎上海最近之茶市

滬訊上週間本埠洋莊茶市殊覺沈寂緣上星期中四日均逢西商賽馬華洋商人均少接近談判且海外銷場各茶均不見佳洋商進意頗趨冷淡而華人方面又對於購製一切設施正在接洽所遺存貨亦不急於脫手惟觀察本年新茶大勢適來陰雨連綿紅茶出產必難見佳綠茶收成定遭減折而美國方面上年已呈阻滯之象近來又有禁止華茶入口之議雖未必即成事實然綠茶中之大幫一項本年決難暢銷於上海市場也茲將上週各茶市況分述於下

▲路莊 上週間路莊綠茶總計成交四百六十四箱較前週減銷四百四十一箱成交之貨僅珍眉秀眉珠茶等數種婺源北鄉之高莊珍眉售盤六十兩貢珠售盤三十一兩七錢五分秀眉售盤十四兩市價均較前見低五錢至一兩不等其餘均無交易云

▲平水 上週間湖州平水綠茶市面殊形清淡美國去路完全呆滯全週僅由英印兩莊銷去一百餘箱價二十一二兩市盤尚無變動云

◎大連四月中豆餅生產額

十四日大連經濟通信員發 據大連油房聯合會調查本年四月之豆餅生產額埠頭方面爲四百十七萬二千片小崗子方面爲八十四萬五千片合計爲三百零一萬七千片試與前月較之埠頭方減少五十五萬九千片小崗子方面減少十九萬片合計減少七十四萬九千片之數至同月出產減少之原因緣油房業者操算虧損油房聯合會曾於四月九日召開總會議決限制生產自四月十二日始實行限制操業爲原產額三分一此項決議現下正完全履行故也往者當地油房每製餅一片須虧損十五六錢內外自限制生產後每片虧損止於九錢內外其效果確已實現目下日本市場雖猶未感多大之影響然而不日將屆春季肥料需用期預計油房業之操算適合不久可以達到目的又當地實行限制生產之初感以爲將以助長北地油房之繁與但依經過觀察外埠油房亦未增加幾多產額云

◎春季後米糧市況之趨勢（續）

本週雜糧銷場仍以豆類爲佳如內地車廠及本街小磨等均有去胃售開河南黃豆價三兩七錢三分正陽黃豆三兩七錢八分潁州黃豆三兩七錢六分漢口車黃三兩七八分至三兩六錢六分形勢平穩次則大連路貨紅亮紅糧開二兩五錢九分又黑亮紅糧二兩五錢行市堅挺河南生仁開六兩五錢五分近因廣幫不辦連日無市張家口菉豆前開四兩五錢二分南京菉豆價爲三兩九錢五分客幫略有辦去餘如天津大連沙河牛莊九江懷遠亳州漢口等青黃黑三荳週間均有售開市均穩定與上週無甚變化其中惟紅糧來源不旺銷場不斷形稍提漲餘如菜籽莞豆赤豆蠶豆扒豆小米子包米等有因新陳不接無貨可售有川銷令已過乏人願問故市況均無升降可論焉油市連電堅穩本埠采蔽堂到船略有售開牛莊荳油價十二兩七錢船大連荳油十二兩二錢五分岐山荳油前昨開十一兩七錢五分萊陽荳油十一兩本廠荳油十二兩五錢青口荳油十一兩四錢五分夾倉生油十一兩八錢輕皮生油十一兩七錢萊陽生油十一兩八錢與上週末市價相比荳油跌落一錢左右生油漲起一錢五分牛籽油無市荳餅市銷場遂有售開海中餅價一兩二錢七分和字餅一兩二錢九分二厘半怡興源餅一兩二錢九分五厘源記餅一兩二錢九分七厘半大記光餅一兩三錢一分立德光餅一兩三錢零五厘條字和豐立字邊餅均售一兩二錢七分豐記邊餅一兩二錢七分半交易所標準有邊期餅本月份價爲一兩三錢三分半月期一兩三錢五分七厘半五月下期一兩三錢七分六五上月一兩三錢七分七厘半六月下錢一兩三錢六分若與上週市價相比現餅平穩期貨漲起一分左右嗣後正當銷令倘價荳不鬆尚看漲勢云（完）

廣告

恭頌監督董公德政

綏邑地鄰邊鄙風氣晚開一切新政進步較遲自我監督董公蒞任以來上承省憲責成之重下對人民仰望之殷振刷精神事事躬親於修道種樹水利實業諸要務迭經下鄉實行勸辦成效大著輿論翕然而且清理積案使無訟累之苦賑恤災區俾免凍餒之憂以次考察區村制用防地方流弊從輕收電話欵以減閭閻負擔體貼民情提倡商務在在不遺餘力而市面私帖已經律收清尤爲歷任監督所不及以是羣情愛戴有口皆碑惟於辦事認眞之中難免有不利小人之處近聞有人暗地飛白流黃馳書當路破壞公之名譽使公之優良政績不得上聞以遂其私商民等主持公論難安緘默除公送匾額傘牌頌揚德政外特爲登報以資表白焉

綏中縣闔界商民同啓

辯明張平甫捏詞霸產

頃閱貴報登載張平甫聲明私賣夥產無效則不勝駭異查瀋陽南敎廠地三千餘畝係僕前在奉天將軍任內以清俸所餘購置之產有地契爲憑歷年收租養老人所共知而張平甫係雲畝舍弟納西藏婦爲妾所生之子雲畝承繼先伯東浦公爲嗣故後一貧如洗張平甫經僕撫養希望成立詎意稟性難除吸食洋煙不務正業不但將僕分給房產變賣即銀錢亦浪費殆盡不服管束曾逍伊犁跳河尋死經親友力救始慶更生種種忤逆不孝罄竹難書去年僕來津尤復甘言不諱家法國法均難寬恕正擬綑送監禁不料聞風潛逃赴奉復敢捏詞霸產眞所謂匪我族類其心必異除函請地方官有司拘案懲辦以懲凶惡而維風化外誠恐傳聞失實理合登報證明至僕退居津門所收此項地租本不敷度日歷年借貸藉資挹注年復一年利上加利積欠多至七萬五千元非賣此地不足償還如有願買者請至天津特別一區十六號路二十四號門牌與僕當面接洽或通函辦理亦可特此佈告

八十二歲老人 張今頗 啓

學士眼藥

實驗創造者南滿醫科大學醫學士劉雨辰先生諸凡新舊眼疾用之無不立見奇效

診療各科疾病製造兼發行處 奉天小北關雨辰醫院 每大盒奉洋六角小盒三角郵費自備

代理處 營口同興盛 遼陽元太永 海城恒昌德 熊岳德茂泰 蓋平寶豐成 東豐寶生堂 公主嶺義記號 蓋平大雨金店 昌圖福壽藥房 鐵嶺仁濟藥房 錦縣民醫院 盤山益民醫院 奉天北市場于陽藥房 大仁藥房 大西關華西藥房 大南關吉祥醫社

弗石礦質大批賣

敬啓者敝廠經營礦業有年向在海城縣南二十里老母溝出產弗石礦質近處購用雖夥遠方恐未周知查弗石一種係世界玻璃製品並其他用料特需價目登諸報端藉供實業大家台覽敝廠弗石定價每百斤小洋一元二角由廠交貨大宗購買格外從輕如蒙賜顧望新源而來無任歡迎矣

奉天海城北門裏同益公礦業謹啓

吉林虎林縣公署緊要廣告

敬啓者案查本公署前以本縣城基放出多年無人修築現在商業日漸發展市房缺乏當經擬具捨修章程呈由依蘭道尹轉奉省長公署核准照辦茲爲維持原領戶權利起見特定限期以示體恤自登報之日起截至陽歷七月底止儘原領戶到投修築如逾期不到即准他人捨修幸勿觀望自誤恐未週知特此廣告

長春世界書局特約所特別啓事

◎◎◎◎各界注意

本特約所夥友王文卿虧空店欵於陽曆三月二十日晚間潛逃四處探訪迄今杳無踪跡如伊有背印本所圖章爲人作保及借欵情事本所概不負責且本所係公司性質決不能代人作保合併聲明

八王寺啤酒批發售

特製 品質香味優秀 監督技師者德國人

揮發油（安走兒）批發售

欲代售者即輪示可也

奉天加茂町 三喜商會 電話七四番

慶源永號經理唐山啓新公司馬牌洋灰

啓新公司馬牌洋灰奉天現由敝號獨家經理零售整批一概歡迎賜顧諸君即請駕臨奉天大西邊門外路南本號面議爲荷

行市

金票		
近期	一三〇、〇	一三〇
中限	一三五	[illegible]
遠期	……	……

●豆餅（銀建）	
當限	一、七三
六月限	一、七五五
七月限	一、七九
先限	……

●高粱（銀建）		
當限	三一四	三〇三
中限	三二一	三一四
先限	……	……

取引所 ●高粱		
當限	……	……
中限	……	……
先限	……	……

銀對小洋	（前場）	（後場）
近期	一六七〇	一六六、六
中期	一六五八	一六六二
遠期	……	……

特產 ●高粱	（前場）	（後場）
當限	……	……
六月限	……	……
七月限	……	……
先限	……	……

濱特產 ●高粱	（前場）	（後場）
當限	……	……
五月限	……	……
六月限	……	……
先限	……	……

三品		
七月限	三〇六	三〇九九
八月限	三〇七五	三〇七四
九月限	三〇五七	三〇五〇
十月限	三〇四〇	三〇三六
先限	三〇一〇	二九九七

絲布現物	
白羊	三、八五
鵝鳥	一〇一五
局面	三三〇〇
綿吻	三六〇〇

滙報		
平均	一三二	低 四八三
最高	一八八	低 五四六
最低	八四九	高 一四二

火車

滿鐵幹綫 △往北車

金鶴香油

豐信圖

爲文化的美髮？

以純良之植物性榨取之純粹毛素之浸透性黑髮之不乾性芳香之不變性有此特色全不許他品追從之現代頭油領有波碼脫之威權

煉香油 金鶴波碼脫

彌增黑髮之美 植物性

現品縮寫圖

金鶴化粧品・都の花石鹸・本舖 野村外吉商店

房煖改良鍋爐

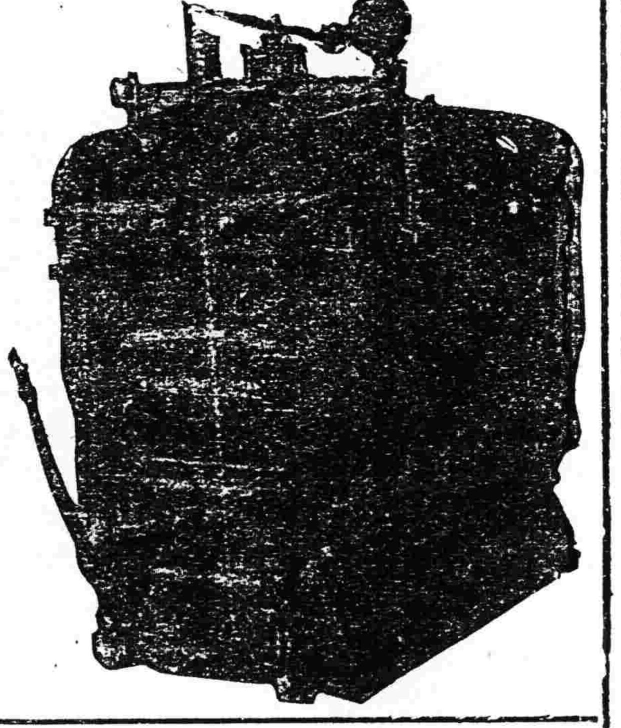

放熱器

合名會社 藤田洋行
奉天浪速通三層大樓房
日電話 一二一四、二一一四、三四三

鐵道、鑛山 工廠諸機械 電動機 發電機 金庫衡器 銅鐵鋼 五金諸材料 扇牌洋灰 工程材料

發售包辦

西洋草花 野菜種子 假山庭園 設計工程

奉天松島町 下野農園 電話七九二番

交通利器

電話一物爲交通利器盡人知之顧欲得利用之實則非有極精良之機器不可中國辦電話者殆無不知有德國西門子誠以敝廠所製具特長成效昭著初非自詡茲將優美之點約舉如下

▲交換機 ▲即總機關構造精細接綫靈捷永無電流阻擾及塞頭活動之弊

▲電話機 ▲精製鐵匣機件精巧傳話淸晰雖遠隔數百里如同晤對且經久耐用不受氣候影響此外保安器一項尤獨一無二之品其他優點恕不備陳所有公共電池式磁石式一概俱全幷有最新發明自動接綫電話家用自動電話等倘荷賜顧無任歡迎敝奉行有德國工程師可代爲設計此外備有現貨多種以供采購尚乞垂誉爲幸

奉天省城商埠三經路東七號 德國西門子電機廠謹啓
中國電話一五三五號 電報掛號六〇〇七奉天

奉天城內 同義合綢緞呢絨布莊新春廣告

啓者。去歲多承各界。源源惠顧。鄙號。甚增榮幸。感激不已。茲値舊去春來。萬象更新。迎時易裝。自必不免。鄙號。祇以迎合社會之心理。現由各原産區。搜選新奇綢緞。精華國産。男女服裝材料。一切禮品。喜壽彩悵。應有盡有。無不俱備。敬待顧各採擇。價値格外克己從廉。藉酧惠顧之雅意。如外埠主顧函購貨品。當必竭誠剔選。郵費包皮。一概讓免。不啻親臨。而省跋跡。一經函索。各貨立即付郵奉上不悞。倘蒙賜顧。無任歡迎。

本號（批發 軍服 綢緞）部電話（四九九 五〇〇 四九七）號

大連汽船株式會社

●青島上海行（滿鐵航路船）
▲榊丸 五月二十三日
▲西京丸 五月十九日

●天津行
▲濟通丸 五月十六日
▲長平丸 五月十八日

●營口行
▲長順丸 五月三十日

●龍口行（往復共順旅寄港）
▲龍平丸 五月十六日

●安東行
▲天潮丸 五月二十七日
▲濟通丸 五月十六日

●大阪神戶行
▲長瑞丸 五月三十日

大連汽船株式會社 電話（代表番號）四一八五番

專局寄客取扱店 監部通吾妻橋 丸二商會 電話 四二六四、五八八八番

奉天西塔 牛心臺 無煙煤 三有公司 電話 日二一三〇番 中四二〇〇號

世人無不愛花者此一枝花香皂亦如花之足愛爲世界商品各國到處之上流家庭智識階級罔不寵用之其所以然蓋以斯品係以化學的理合的製法而成故近來有粗悪之類似品請認準一枝花牌庶不致悞

經營工業者注意

草帽工廠 皮革工廠 胰皂工廠
繭綢工廠 麥酒工廠 汽水工廠
糖果工廠 化粧品工廠

關於上列各工廠使用之漂料及原料敝店經營多年皆由東西洋運入屆此春期到貨豐富批發零售注意招待面定函購均極便利此佈

大連市山縣通六十七番地
乾卯商店華商部 經理 于春山謹白
電話 五六〇九番 三〇一七番 振替大連二二二五番

今諸君欲攝取鐵分乎？鐵能增進諸君之精力與血液

美人老牌葡萄乾 含有多量之鐵分

美國美女老牌葡萄乾聯合公司
美商 歐利尹達嚕貿易商會
東三省總經理 商名 大豐洋行 大連市監部通三二 電話四二五三番
奉天代理店 華北建業公司 奉天小西關上頭二十九號